朝鮮日報 夕刊 一日(月) 本紙朝夕刊十二面

事變後旣成事實尊重이 日英會談成否의要諦

在支第三國權益尊重은個別的으로考慮

政府具體的態度決定

【東京電話同盟】宇垣外相은今後의 宇垣、크레기ー會談에서 支在權益을 圍繞한 日英間의 懸案을 逐次解決하라하고잇는데 右懸案解決에잇서 我方의 原則的方針은 政府屢次의聲明에依하야 在支第三國權益尊重에잇는데 外務省當局에서는 右在支權益을 卽時 全面的으로이를 尊重하라하는것이 아니고 個個의 權益에 對하야는 그權益尊重의 程度緩急은 各各現地의 作戰行動이며 事變으로因하야 生한새로운旣成事實에依하야 規定될것이라하고 過般來陸海軍當局과 連絡協議를 거듭하야 個個의 權益에 對하야도 我方의 態度를 硏究하고잇는데 右硏究의 結果는 이를 五相會議에 附議하야 帝國政府의 具體的態度를 決定한後 宇垣、크레기ー會談에엇서 英國側과 折衝하라고하는것가티觀測된다 그리고 右會談의 成果에 對하야 外務當局의 見解를 綜合하면 英國이 同會談의 成果에 期待를 하고잇다면 英國은 事變에依하야 發生한 支那事變의 實質的變化에對하야 正當히 認識을하고 事變勃發以來 支那에잇서서의 旣成事實을 끗까지 尊重하야할것이다 同會談成否의鍵은 日本側의 在支權益尊重에도 잇지만은 英國側의 旣成事實尊重만이 先決問題이다라고하엿다(寫眞은 宇垣外相)

하고 다시二日의五相會議에서討議에入할 對支中央機關設置問題에對하야 陸軍側의意向을 述하여 여러가지 意見의交換을 遂하고 同二時에散會하엿다

張鼓峯事件으로 首相、陸外兩相과要談

【東京電話同盟】近衛首相은 三十一日午後八時 首相官邸에 板垣陸相의 來邸를 求하야 沙草峰事件에 關하야 現地로부터의 情報를 中心으로 重要한 要談을거듭하고 陸相은 同八時四十分辭去하고 다시首相은 同五十分宇垣外相을 招待하야 同事件에 關한諸般의情勢報告를受하면서要談한後 同九時二十分會見을 終了하엿는데 風見書記官長은 右에關하야 如左히發表하엿다

總理大臣은 陸相의 來邸를求하야 事件의經過를 聽取하고 다시 外相과도 會見하고 諸般의 情勢를聽取하엿다

國境一帶平靜

蘇兵移動을嚴重監視

【朝鮮軍報道班發表】七月三十一日 沙草峰、張鼓峰附近에잇서日蘇兵衝突이잇섯스나 同地以外의滿洲國을 싸고도는 蘇滿國境及日本海海岸方面은 一日까지 平靜하야 何等平素와다름업다 國境附近 古城、龍峴의 朝鮮人部落은 皇軍의大勝에 一同이喜悅하며 暗雲低迷한 國境一帶는平穩明朗化하고잇다

【朝鮮軍報道班發表】七月十二日以來 張鼓峰에서 二十日間에亘하야 不法占據하고 暴戾를거듭한蘇聯兵은 三十一日에 大膽하게도 다시 沙草峰 南方高地로向하야 攻擊을 하여왓는데 果敢한 我反擊에依하야 敵은 二百餘의死傷 戰車十一 速射砲二門等을 鹵獲되는等 大損害를受하고 敗退한前後 長池東方高地에 數中隊를 殘置하고 一部는東北方에 移動하며 長嶺子方面의蘇聯軍도 도카랴ー方面으로移動하는 中인데 我軍은 嚴重히蘇軍의動靜을 監視하고잇다

張鼓峰事件에 蘇聯政府沈默

【莫斯科三十一日發同盟】張鼓峰事件에 對하야蘇聯政府는『其後別로同地帶에서重大發展이잇섯다는것을듣지못하엿다』하고極力沈默을 지키고잇다 日本軍이 蘇兵을 擊退시킨事件에 關하야莫斯科側은 三十一日午後七時가되여도外國報道以外蘇聯官邊으로부터는 何等의情報가업다 더욱AP莫斯科支局에 依하면今三十一日國境에서 小衝突이잇서서數發의小銃射擊이잇섯다고 報道된다 蘇聯政府의 官邊多數는 週末休暇로서 莫斯科에不在하므로表面上의 動向은一切볼수업다

文相의帝大改革論 全帝大一齊反對

東大評議會結果注目

【東京電話同盟】荒木文相의帝國大學의改革論은 全帝大에 異常한反響을 惹起하야 文相의 企圖한 總長官選의 辭令의 主旨에 反하며 帝大의 傳統을 어지러하는것이라하야 荒木文相의 改革案에는 波瀾을 惹起케하는 全帝大中가장 强硬한 反對態度를 取하고 잇는東大에서는 長與總長의歸京을 마저 一日午後二時부터 大內經濟部長을 除한全評議員出席、評議會를 開催하고 改革案을 上에노코 檢討를加하엿는데 果然議論沸騰、자못緊張한 模樣이며 이評議會로써 東大根本的 動向이 決定되는 同時에 東大의 動向은 他帝大에도 深甚한 影響을 與할것이므로 同評議會의 結果는 異常한 注目을 끌고잇다

首相陸相定例會議

【東京電話同盟】近衛首相과 板垣陸相의 定例會談은 一日午後零時半부터 首相官邸에서 行하여 午餐을 함게한後 陸相으로부터 沙草峰事件에 關하야 報告

渡洋作戰完璧目標로 米海軍巨艦多數建造

國內全造艦所總動員

【東京電話同盟】新銳驚級主力艦의建造와함께 各種艦艇의 建造에奔忙하는 米國海軍은 膨大한建艦計畫을 樹立하고 去五月下旬에펜란드、드럽프、몬타나、스타크등의 四隻의新銳驅逐艦이 竣成되엿다 卽右四隻은 一九三五年의計畫에 基한十二隻 建造中의一部로 單艦噸數는 一千五百噸細目의 點은不明하나 이미同型艦으로 起工中인 모리ー號等과同樣의 裝備를한모양이다 그리고米國海軍의 驅逐艦現有勢力은二百三隻으로 이것은世界最大의 勢力이다 그러나 此等內百五十四隻은 이미 舊式驅逐艦으로化한것으로 米國海軍으로서는 그補强에莫大한 興趣를느끼고잇스나 渡洋進攻作戰의 完璧을 期하려는 前提에서 될수잇는대로 速히 그補强하려고 삼스級二十隻新建造計劃 一九三隻(十二隻計畫中이미七隻은竣工)도目下建造中이어다 그以外의第一年度計畫實行豫算을 定한 新型순 案에서는 合計 二十三隻의 新銳驅逐艦을 建造하기로 되엿다 따라서米國海軍은今後國內의 全造船所를 利用하야 新制限方式에 基하야 主力艦을 建造하는 同時此에 附隨한 補助艦及驅式艦艇의 代艦建造를 遂行하지안흐면 아니될것으로 如何한 程度로 計畫이 進捗되엿는지매우注目된다

哈爾賓波蘭領事館 開設交涉開始發表

【哈爾賓三十一日發同盟】波蘭政府는 일즉부터 滿洲國과 正式國交樹立을 希望하고 準備工作을進行하고 잇던바 드디여 로-마昨日 波蘭大使와 宇垣外相及 昨日哈爾賓波蘭領事館開設에 關한交涉을開始한다고 表하엿다 滿洲國波蘭兩國의修好通商條約締結을 俟하야 近近波蘭의 滿洲國正式承認이實現될것으로期待되고잇다

中華大學 宜昌移轉完了

【上海一日發同盟】漢口로부터의支那側電報에依하면 武昌에잇는中華大學은 今番宜昌에 移轉을完了하야 九月의新學期부터 開校하게되엿다 또戰區에잇는 各大學은 일즉이 大部分은 奧地에遷入을한狀態이다

中國共產黨第七次全國代表大會召集

事變進展에도重大影響이잇슬것으로 大會經過가極注目

【上海三十一日發同盟】中國共產黨은 昨年十二月 政治局會議에서 어미最短期間內에 第七次全國代表大會를 召集하기로 決議하고 繼續하야 今年三月다시 政治局會議를열고 一、現下交戰形勢及交戰後勝利獲得方法 一、第七次全國代表大會의 具體的準備工作 第二大議事에對한 協議를遂하고 今日까지右에關한 諸方策을準備實行에努하야왓던바 드디어國際反戰反侵略日이인八月一日을期하야陝西省西安(豫定地)에서 中國共產黨第七次全國大會를 召集하기로되엿다 去一九二八年七月赤都莫斯科에서開催한 第六次全國代表大會以來 實로十年만의代表大會이다 今次大會에는 도떠는三民主義以下共產黨東洋指導部委員多數가 飛行機로參加、그期間下에 約二週間에亘하야 重要問題를討議할터이다 現下支那內外情勢는 國共第二次合作이 日支關係緊迫化를 熟으로激化하고 잇스므로 이七全大會야말로 中國共產黨自體로서는 劃期的役割을가질뿐아니라 今後支那의政治動向及進展에도 重大影響을미칠것은 論을不俟할것이므로 同大會의經過는 極히重視되고잇다

宿松包圍態勢完成

【九江三十一日發同盟】二十八日太湖西方涼亭河를 果敢한 黎明의敵前渡河를敢行한後 다시大別山脈東南麓의 羊腸가튼山道를 利用하야 永久陣地에 依據한頑敵을擊破하면서 長江方面의 要衝宿松에 迫한 〇〇部隊는 三十日朝드되어宿松包圍의 態勢를 完成、目下同方面의 敵殲滅을期하고 어攻擊을加하고잇다

中央直系軍 脆弱性暴露

【上海卅一日發同盟】我〇〇、〇〇의 〇〇部隊는 廿九、三十兩日에 亘하야 九江의 西北方陣地에 據한 數千의 敵軍과 交戰하야 이에 大打擊을 與하야 潰走시켯다 이 敵은 中央直系軍으로서 鄱陽湖東方地區로부터 南方을 迂廻하야 同方面에 配置되엿던데 中央直系軍도 意外에 脆弱한것이 이 戰鬪에서 完全히 暴露되엿다 또 敵은 九江方面의 戰鬪가 全部 敗戰되고 마는데 狼狽하야 兵力의 增强에 擴張하고잇다 또武昌中偵察에 依하면 武漢方面에서의 救援部隊의 先頭는 城門湖南方地區에 到着中이다

三橋局長警備機로 酷暑國境陣視察

空中으로慰問激勵코昨日歸京

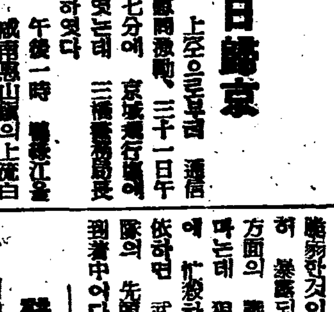

第一線을 訪問하고 恒例的으로 通信國境警察官의 激勵를行하엿는데 三橋警務局長은 酷暑百度餘나되는 繁茂期의匪賊跳梁에 備하는 緊張한警備第一線을 慰問하라고 三十、三十一兩日平北警備機『하야테』號에 搭乘하야 國境警務課長을 同伴하야 服北警察部長의 案內로各警察署駐在所를 上空으로부터 通信筒으로써 慰問激勵、三十一日午後三時五十七分에 京城飛行場에 安着歸京하엿는데 三橋警務局長은如左히말하엿다

三十日은 午後一時 鴨綠江을 遡行하야 城南惠山鎭의上流白頭山麓獨山駐在所까지 飛行하엿는데 때마치降雨와 바람을 만나 通信筒을投下하고 平北에飛入하여서는 天候가回復되여 平穩한飛行을繼續하야 五時半頃 新義州에歸着、三十一日은 龍岩浦、多獅島를訪問하

技術者、熟練工爭奪防止의勅令

十一月頃에는實施乎

【東京電話同盟】厚生省에서는國家總動員法 第六條를 適用하야 戰時下軍需勞務需給調整上 必要한技術者及 熟練工의 爭奪防止에關한 勅令을 制定하기로決定되어本勅令과 不可分關係가잇는國民登錄制度에 關한勅令과同時에 實施할豫定으로써 企畫院과도 合議하야 銳意調査 硏究를進行한結果 一定要綱을 決定함에 至하야 八月中에는 勅令案의原案을 完成하야 느저도 九月中旬頃은 國家總動員審議會議를 經하야 來十一月頃을 期하야國民登錄制度와 同時에實施하게되엿다 그리고 勅令案은全文四、五條程度라고한다

國境衝突事件 蘇聯側도確認

【莫斯科一日發同盟】蘇聯側은三十一日 張鼓峰에 잇서서의 日蘇兩國의 衝突事件에 關하야沈默을 지키고잇더니 一日黎明에 이르러 蘇聯政府가 엇섯든것을 確認한 타스通信社의 報道를 發表하엿다 內容은 例에 依하야 事實을 歪曲하고 日本側이 蘇聯의 國境을 侵犯하엿다하더니 日本軍에게 張鼓峰一帶가 占領되엿다는것을 肯定하는態度를 取하고잇다

金電補助延長希望

金剛山電鐵、西鮮電氣等의取締役會知事吉氏는 今朝入京 午後十時頃 渡東하는데 如左히말한다

金剛山電氣의實收案은 이非常時下에서는 當分間 政府도提案하지안흘것이요 議會도難色을보일것이다 따라서 國庫補助의延長을 要求할수밧게업다 內地各電氣會社도 朝鮮內 電氣會社도 資材의不足으로 困難을맛고잇는데 이點時下에잇서서는 不得已한일이다

土木出張所長會議

總督府內務局에서는 一日午前十時부터 總督府第二會議室에서 各土木出張所長會議를 開催하고 豫算의節約에伴한 事業計畫의縮減、特히 鋼材의 節約에 關하야 協議를遂하엿다

時事解說

英佛軍事協定

[illegible]

上海兩租界테로事件 二個月間六十八件

【上海一日發同盟】今次事變發生以來共同、佛國兩租界內에서 兩租界當局의 警戒無能을 證明하는테로 事件이頻發하얏는데 八月十三日의 上海戰一周年 記念日을마지하는 兩租界當局은 果然抗日테로 分子의 跋扈를防止할수엿는지 多大한 不安을느끼게되는데 今年五月以降七月末까지二個月間에 兩租界內에 發生한主要한테로 事件을 統計的으로 示하면 그發生件數는 五月十八件 六月二十二件 七月二十八件 計六十八件에 達하엿다 이外에 테로 類似事件은 不知其數이다 發生場所는 共同租界五十四件 佛國租界十二件 外二件이엇다 또事件의 性質은 手榴彈及爆彈의 投擲이 廿二件 피스톨發射가 廿八件인데 其中犯人을 逮捕한것은 겨우七名이오 射殺은 三名에 不過하며 其他는모두 노첫다 여기에는 兩租界警察當局의 無能한事實을 數字的材料로 提供된것이다 日本人에對한 直接加害는 七件中 二件은 七、七記念日에 이러난 內外棉社員加納三郞 白石安次郞 兩氏의 射殺事件이다 其他被害의 大部分은 支那人으로 市民協會常務理事尤菊蓀及主席委員顧馨一 交通銀行副經理張宗城 市政公署土政局長任保安 前國民軍軍長第五師長周柳五氏等의 親日要人이兇手에犧牲되엿다

발칸協商國서 勃國再軍備도承認

【샐로니카(希臘)三十一日發同盟】希臘、羅馬尼亞、土耳其、유ー고슬라비아等 발칸協商諸國政府는 勃牙利再軍備要求에 對하야 過般來同國政府와 折衝中이든바 今回同要求를 承認하기로 決定、三十一日발칸協商國代表메탁사스希臘首相은 살로니카에서 勃牙利首相 키요세바노프氏와 間에 新協定調印을 마첫다 同協定은 勃牙利軍備禁止에 關한누이ー條約을 廢棄하고 勃牙利에 完全한 軍備均等權을 賦與하고 同時에 勃牙利는 발칸協商國과 間에 不干涉條約을 樹立하기로決定한것인바 此로서 勃牙利와協商國間에서 엉키엿든 多年確執은 一掃하게되엿다

人事·集會

▲松尾靜磨氏(大阪飛行場長兼航空試驗所大阪出張所長) 新任人事次一日本社來訪
▲森榮吉氏(大邱飛行場長航空官) 同上

辭令

任總督府林業試驗場技師(七等) 菅原讓
(慶北道技手)
任朝鮮產業技師(七等待遇) 補全羅北道產業技師
拓務屬 足立正秋
任總督府道理事官(七等) 命忠淸北道在勤
(慶尙南道產業技手) 任朝鮮產業技師(七等待遇) 松浦毅
補咸鏡北道產業技師
朝鮮公立中學校敎諭陸軍步兵軍曹 深川俊男
任朝鮮公立中學校敎諭(七等) 補京城公立中學校敎諭 乾正治
同 桑田孝雄
任朝鮮公立中學校敎諭(七等) 補景福公立中學校敎諭
朝鮮公立高等女學校敎諭 後藤長治
任朝鮮公立高等女學校敎諭(七等) 補京城第二公立高等女學校敎諭
朝鮮公立實業學校敎諭 橋本雅暉
任朝鮮公立實業學校敎諭(七等) 補京畿公立商業學校敎諭
同 吉田龍吾
任朝鮮公立實業學校敎諭(七等) 補同 農業學校敎諭
總督府道理事官 隅田保次
命京畿道在勤
總督府遞信局事務官 杉浦武雄
總督府技師 菊池幸男
總督府遞信技 入田惠一
(各通)
總督府稅務監督局事務官
陞敍 總督府道理事官 李德淳
田中順之助
同 花輪關時
同 若部龍男
依願免本官 總督府林業試驗場技手 高本五六
依願免本官 總督府全羅北道警部兼朝鮮道立醫院事務官 河野新一
總督府全羅北道府屬兼朝鮮道立醫院事務官 關亮一
依願免兼官(各通) 總督府道屬 田中祿
總督府京城高等商業學校敎授 吉岡義弘
依願免本官 總督府稅務監督局技師兼本府技師 梶藤武一

八面錄

◇ 敎育審議特別委員會에서는 義務敎育을 八年制로 延長하야 前期를 六年、後期를 二年으로하기로 決定。
◇ 義務敎育八年制說은 벌서부터잇는 말이나 目前의 利害에만 어둔 政黨들이 이것을 無視해왓다。
◇ 平生前文相이 이것을 力說하다 實現치 못하얏스나 時期는 이미 成熟。
◇ 內地가 그러타면 現朝鮮에도 八年制小學이 될것은 疑心치안홀다。
◇ 아즉 四年制小學이 擴充을 占한 朝鮮에 이것을 어떠케 解決하라는고。
◇ 時急한 義務敎育, 그보다 緊急한 六年制의 均一化, 朝鮮敎育當局과 學校當局의 責任은 重且大。

옴 피부병 하이벡고 青山堂 本舖

靜脈注射用 ネオ・タンワルサン 驅黴砒素劑
國產品の嚆矢

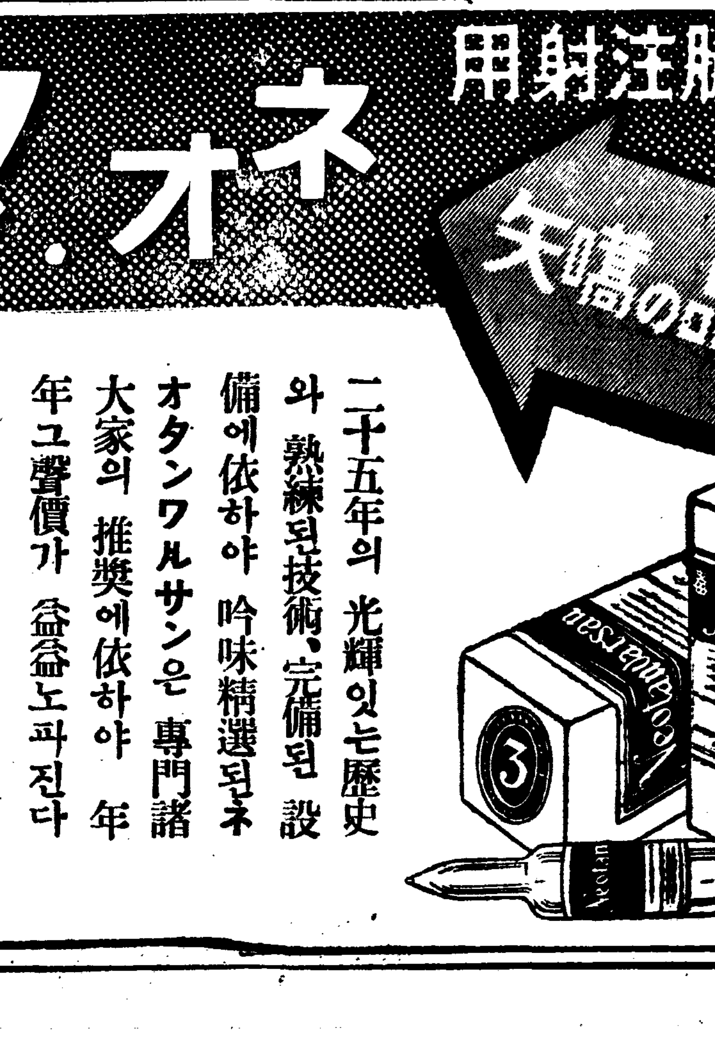

二十五年의 光輝잇는歷史와 熟練된技術、完備된 設備에依하야 吟味精選된네오タンワルサン은 專門諸大家의 推奬에依하야 年年그聲價가 益益노파진다

模造品에注意
驅黴成績의完璧과治療의完全을期하는 臨床家諸位는모두本劑를愛用한다

適應症
黴毒의 各期와 黴毒으로 이러나는各種의 隨伴症狀의 治癒와豫防에適함。 또脊髓癆、麻痺性痴呆、回歸熱、一般스피로헤ー테에因한 疾患、마라리아、鼠咬症、瘴氣熱 熱帶苺瘡等 에도 特效잇슴 또天疱瘡、扁平紅色苔癬、鱗屑疹等 砒素劑應用의 모든 範圍에 良効잇슴

包裝
一號(〇・一五瓦) 二號(〇・三〇瓦) 三號(〇・四五瓦)
四號(〇・六〇瓦) 五號(〇・七五瓦) 六號(〇・九〇瓦)

또靜脈內注射不可能의 患者에 適當한 皮下注射用 ミオ・アーセミン 잇슴 또砒素劑와 交互使用에 適當한 蒼鉛劑ギフロン의 選用을顧함

製造發賣元 第一[illegible]株式會社
本店 東京市日本橋區江戶橋三丁目
支店 大阪市東區道修町二丁目
出張所 京城府黃金町二丁目九十六番地 奉天市大和區平安通三番地

老幼病弱者에福音!

朝鮮도救護法施行準備

昭和十一年現在要救護者三萬餘名

法案脫稿, 審議室에廻付

내지에서는 이미오래전부터시행되고잇는 구호법(救護法)이조선에는 아즉까지 시행되지안케 되엇는데 노유병약(老幼病弱)기타 불운한 사람들은 인간가의 혜택을입을수가업다 그리하야총독부사회과에서는 수년전부터이 구호에 대한법령을 연구중이든바 요즈음성안을보고 뇌엇스므로올 일간 성의에부치기로되엇다

이제이법령이 구제적으로 실시할 안되에임하야 최근 영찬(소화십일년)총독부사회과에서 조사한구호를 요하는자의사항을보면 소화십일년의것은소화칠년의것에 비하야오천사백칠십이인의 증가인데 그상세한수짜는 다음과갓다

◆昭和七年

六十歲以上老衰者	二〇、〇二〇
十三歲以下의幼者	四、九一二
姙産婦	七九八
不具、廢疾、傷痍、精神又는身體	五、九〇五
計	三一、六三五

◆昭和十一年

六十歲以上老衰者	二三、三四五
十三歲以下의幼者	六、六一六
姙産婦	七九六
不具、廢疾、傷痍、精神又는身體	六、三五〇
計	三七、一〇七

수자의내용은 어상과가튼바이구호를요하는자는사회가 복잡하야짐에따라 점점격증되는것이므로조사후 어미삼년이나된 지금에 상당히 더격증되엇스리라한다

그런데 어상의 구호를 요하든자중에서 은사구휼금(恩賜救恤金)과 국비, 또는 지방비로써 구호하는자가 삼천사십인으로 요구호자총수중의 겨우팔분의 일에불과한즉 나머지삼만사천륙십칠인은 전연하등구호를밧지못하고잇다

어상의 구호를 요하는 자를 신법령실시와 동시에 구호자면 그경비는 팔십팔만팔천칠백원이필요한데 이중에서 국고보조가 약반분이 잇슬터이므로 총독부사회과에서 신법령실시와동시에 이에구호시설이 또필요하게되므로 여경비까지 합하면약 오십여만원의국비가 필요하게되는것이오 그남어지는 지방비지출로 된다는것이다

救護事業聯盟서 建議案提出

총독부사회과에서 오래동안연구중이든 구호법(救護法)이 요즘 성안을보고되엇다함은 별항보도와가거니와 부내조선사설사회사업연맹(朝鮮私設社會事業聯盟)에서는 현하조선사회실정에비치워 구호법(救護法)실시는 최대의급무라하야 최근얼마전에 총회를열고 구호법시행촉진에대하야 건의안(建議案)을 만장일치로결의한후 일전에 동건의안을 총독부사회과에 제출하엿는데 그내용의 대개를뽑건대

조선은 총독통치이래 어미삼십년에가까웟스되 아직까지구호법의 실시가업고 오직은사구휼금(恩賜救恤金)의이자와 각도, 부, 읍 근소한 지방비로써 일부소수의 불운빈핍자를 근근히 구호하야 겨우 세책에긋치고 마는것은 총독통치사상으로보나 사회실정으로보나 실로중대문제인즉 이구호법을 하로바삐 시행하야 나날이 늘어가는 무의무탁한 조선의노유병약 기타불운가련한 사람들을구호하야 국가혜택을밧도록하야달라는것이다

町會의併合改革案

迂餘曲折끄테斷行

京城府當局, 一日告示·實施

경성부에서는 지난사월부터 부내이백사십개정회(町會)를 일백십일개정회로 병합통제하는동시에 정회규정을개정하야 정회제도에 일대개혁을 단행하고저 분망하여오든중 그병합구역이 부당하다고 또는그개정 규정이관선(官選)주의에 지나첫다고하야 남부일대의 중앙총대회(中央總代會)의 반대를만나 의외로 그개혁안이 정체되어이래 사개월간이나 우여곡절을 거듭하여왓는데 드디어원안파반대 정회의 의견파를 다소간절충하야 일일고시(告示)와함께개혁을 단행실시 하엿다 첫재 정회구역 병합에잇서서는 본정동부(本町東部)총대회소속의 십삼개정회를 개정회로 병합하고동부(東部)의 이십칠개정회를십륙개정회로 북부(北部)의사십일개정회를 십칠개정회로 강남(江南)의 십칠개정회를 칠개정회로 병합한다는것은 당초의경성부원안 그대로결정되엿스나 서부(西部)의 삼십사개정회를 십칠개정회로 하자던것은 십륙정회는 병합화정되고나머지 삼정회를 한정회로 병합하자는것이 미화정으로 나마잇서 결국삼십구개정회가 현존하게되고 용산(龍山)의 오십사개정회를 이십사개정회로 하자던것은 십륙정회는 병합화정되엿스나 나머지 이십사개정회를구개정회로 병합할것이 미화정으로나머잇서 결국 사십개정회가 현존하게되엿스며 문제의 중앙(中央)총대회는 최초 오십삼개정회를 이십사개정회로 병합하자던것이 삼십개정회는 병합화정되엇스나 나머지 삼십삼개정회는 미화정으로 나머서 결국사십오개정회가현존하게되엿다 그럼으로 병합화정된것은 구십이개정이고 미화정은 오십부개정으로 현존할 정회수는 일백오십일개정으로되여잇서 그중미화정의 오십부개정이 장래이십사개정으로 점차 병합될에 따라 내종에는 결국 일백십륙개정회로 병합될터이다

그다음 정회규정의 개혁의골자는 다음과가튼여섯가지인데

一、정회구역은 종래 정회에서 정하야 부윤의승인을 바더든것인데 금후는 부윤이 이를 정하야 고시하기로되엿고

二、정회에구(區)와 호(戶)를설정하고

三、종래총대는 총회에서 선거하는제도이엿섯는데 이제부터는 여원을선임하게 되엿는바 특히관선(官選)에 지나친다는협이잇서 전형제도를 쓰기로한난 정회에는 부윤이선거제도를 할수잇는통례를 맨드러 절충하엿고

四、부윤이 필요가잇슬때에는종대에대하야 부와정회의 연락에 따른사무를 촉탁하기로되고

五、부윤의승인에 의하야 정회에 유급(有給)정회사무원을채용할수잇기로 되엿고

六、정회연합회에 따한규정을새로히 맨들기로하엿다

그리고 정기 며화정의 유치구개정회는 고시할때 병합미화정을 명시하야 될수잇는대로 빨리병합의 기운을 양성하도록 노력하야 병합결정이 되는대로 실시를 고시하기로되엿스며 그동안은 당분간종전의 구역명칭을 쓰기로 되엿다

江邊의午後(今日麻浦에서)

佛日瀑布에서清遊

日程一部變更 京城歸還을一日延期

本社主催 智異探險團動靜

【智異山探險團本社特派員盧鎭璜發電】 삼십일일오전아홉시 연곡사(燕谷寺)를떠나일행중 일대는칠불암(七佛庵)으로가고 또한대는쌍계사(雙溪寺)로향하엿다 그리하야 오후두시에 쌍계사에서 두대가 가치만나점심을 치르고 곳불일폭포(佛日瀑布)로향하엿다 다섯시에 불일폭포에다다어 일행중 식물을연구하는분은 식물채집등을하며 서늘한폭포의 절경을본 다음돌라오는길에 국사암에들럿다가 여덟시에야 다시 쌍계사로돌아와다 일행은 상당히 피로하야 일일의일정은 세석평전(細石平田)으로 가여야할것을변경케되엿다 그래서 오천중은쌍계사를 서서히보고 정오에출발하야 대성(大成)으로 향하기로 되엿다 그때문에 일정은 부득불 하로연기되게되여 팔월오일에야 경성에 도착케된다

無錢遊興漢

본적을황해도 봉산(鳳山)에두고 주소가 일정치안흔 박봉래(朴鳳來)(二〇)는지난유월삼십일에 부내미생정(彌生町)유곽 황금루(黃金樓)에 등루하고십원어치를 유흥하다음 유흥대십일원을 지불치안코채 창기김홍[illegible]

白茂線에水害

土塊崩落 列車一時不通

【鐵道局着電】 삼십일일 저녁에쏘다저나린 비로 말미암아백무선(白茂線)에서는 여러곳에 피해가잇섯다

▲삼사(三社)천수(天水)사이에서 흙덩이 삼십여방미돌이 문허저서 굵은 돌 오십여개가선로안에 떠러저잇는것을 삼십일일오전여섯시반에 발견하야 그날오전아홉시에 복구하엿다

▲상경평(上境坪)과 하경평(下境坪) 사이에서도 흙덩이 약어십오입방미돌이 문허저는데 삼십일일 오전아홉시오십분에 복구하엿다

▲하경평과 유평동(楡坪洞)사이에서도 흙덩이 약삼십여방미돌이 문허저서 돌과흙덩이 삼십여개가 선로안에떠러저잇는것을 삼십일일 오전여덟시이십분에 복구하엿다

▲천수(天水) 하황토(下黃土)사이에서 기리 약삼십미돌가량의 흙덩이가 문허저는데 삼십일일 오후 두시반에 복구하엿다

乞人行旅屍

삼십일일오후 여섯시반경에 의주통(義州通)어정목 구십일번지 압길에서 병사한걸인을 통행인이 발견하고 서대문서에 보고하엿스므로 동서에서 조사한결과 여자량은 한강통(漢江通)구번지(?)일(?)로 접이구차하여 구걸하러다니다가 영양부족으로 병사를한것이라한다

通話數表示機

度數制電話機用으로

李泰成氏苦心發明

도수제 전화사용자로 하여금 자기전화가 몃송화나 씨우잇는 가하는것을 곳알수잇게 하엿고 남에게 전화를 빌려줄때 어김업시 요금을 바들수잇게 고안되엿는데 「전화요금 통화도수자동표시기」(自働明示機)를 부내동숭동 동양발명연구소(東洋發明研究所) 이태성(李泰成)씨가 발명하야 어며 전매특허를 마텃다한다 이기게는 간단히 전화기에부설할수잇는 정밀한것으로 전화가 나오도록 되여잇스며 통화가끗나는대로 전화국의 도수기계와 가려 자동적으로 기계가 통화수를 표시하게되여잇다

(사진은 이태성씨와 발명기계)

市內濶步의癩患者

廿餘名十鹿島로輸送

요사이 경성시내에는 어쉽여명의 문둥병환자가 모혀드러시내각처를 활보하야 이경찰서관내에서 축출하며 저곳관내로쫏적을감추어 버리는등 엇짬할수 체가곤난하야 도시보건상으로나 미관상으로 그냥둘수업는 일이라하야경기도위생과에서는 그들을한목에 소록도갱생원(小鹿島更生園)으로 보내기로하고 남감자(甘蔗)지사의이름으로 갱생원장에게 수용의뢰를하엿다

防空實務講習

방공(防空)실무지도를 목적으로총독부에서는 오는팔월 이십일부터 유일동안 도(道) 부(府)와체신, 철도양국 방공당임자와일반시민등을 초집하야 총독부후정 경회루(慶會樓)에서 방공실무강습회를 개최하기로되엿다

留學生擊退코저

朝拳猛練習

期待되는五日밤의熱戰

留學生拳鬪는 오는五日午後七時半부터 京城運動場特設링에서擧行하기로 되엿다 아마拜어生意[illegible]으로서는 [illegible]... 兩[illegible]의 [illegible]을 [illegible] 朝鮮拳鬪界[illegible]에서 [illegible] 會 [illegible] 한바이지라 [illegible]

[illegible] 金貝洪빈탐級의 [illegible]者 로서 自他가 公認하는 名將이다 페더一級의 宋在憲君 라이트一級의 成漢慶君 [illegible]은 非凡한 技術의 精華를 가진 [illegible] 留學生 [illegible] 金貞이 [illegible] (寫眞은 上으로부터 金李中、金明善、宋在憲、成漢慶、朴龍天、[illegible])

北朝鮮蹴球大會

六、七兩日間擧行

【咸南支社發】 咸興體育會主催의 第四回北朝鮮蹴球大會는 아래와 가튼規定으로 오는八月六、七兩日午前九時부터 咸南中學[illegible]에서 열기로되엿다

▲申請期日＝八月五日午後六時까지

▲申請場所＝咸興府[illegible]

▲參加金＝一[illegible]

▲抽籤期日＝八月五日午後八時本會事務所內에서 主[illegible]하고抽籤

留學生蹴球團

本社에서招待

本社東京支局後援下에 東京留學生蹴球團은 昨三十一日에 入京하엿는데 一行을마지하야 本社에서는 [illegible]日午後六時[illegible] 歡迎晩餐會를배풀엇다 本社主筆 李勳求氏의 歡迎辭에 뒤이어 留學生團引率者 朴[illegible]君의 答辭가잇슨後 [illegible]

▲杯戰績＝[illegible]

[illegible]三十一日 [illegible] 一[illegible]하엿다

「구어스스」選手는「라베안」를 「스콘테一츠」에서 [illegible]

구어스스(6……1 / 6……4)라베아

까솔린節約確保次

道內營業線整理

鐵道併行線과競爭線三千餘粁는休業시켜

木炭車使用은"此限不在"!

까솔린절약의 국책에의한 까솔린전표제도는 실시된지 어미한달을 경과하엿는데 경기도에서는 목표하는 어할정도의 절약을 확보하기위하야 근근도내자동차영업노선의 일대정리를단행하기로되엿다

현재도내에는 어십여명의 운수업자에의하야 삼만이천키로의 영업노선이잇는데 약일할인 삼천여키로를 휴업시키기로 결정하고 지금업자와 철도국과 절충으로 연례에는 그실현을보게 되고 모든준비를발비하고잇다 노선정리의원측으로는 경성 인천간 경성 수원간파가터 철도와 병행하는 병행선(倂行線) 파가른노선을 두회사에서 영업하는 경쟁선(競爭線)의 우열회수를주리기로 되엿다 그러나모든지붕

자동차를 사용하야 까솔린을 소비하지안는 영업자에 대하야서는 제한을 하지아니할방침임으로 이번정리의 여파는 별로커지 적극적 진출을보게될것으로 예상된다

金夏泰君渡米

哲學、神學專攻次

금춘 연희전문[illegible]과를졸업한 개성(開城)

에보전[illegible]을 졸업한 김하태(金夏泰)군은 오는삼일 경성역을출발하여 미국에서 철학과 신학을 연구하기위하야 이번에미국 『듀커씨』주 『디신』 시 『드류』대학에 유학키로되여 다 (사진은김군)

中小河川改修工事

今年豫算折半削減은不可避

土木出張所長會議서節約方針協議

중소하천(中小河川)개수와도로항수선공사등기타 토목관계실에이산에 따하야는 자금조정, 물자절약, 노동력보충등 여러가지난관에 봉착하야 수천재무국장(水田財務局長)이 방침대로경정하야 절충중이데 총독부에서는

금일일오전 서시부터 총독부각토목출장소장회의를 제이회의실에서 개최하고 예산절약, 특히철재절약에 관하야 협의하엿는데 전개수공사에 대하야 수천재무국장의 절주후과는 자못일반의 주목을 끄는바잇다 (?) 일억오천만원도 약절반의 율면치못할 운명이라 한즉 조선수사업의 대동맥인 중소하금년예산 오천만원중(국고보조오이천오백만원)은 절반이 약어천

竊盜團背後에

贓物故賣業者

本町署에서一網捕盡

소년절도단의 배후에서 장물처분을 주선하는것이 전여인자나이——일전새벽 본정서형사대는 청량리정(淸凉里町)일백이십구번지를 습격하야 소년십여명을 검거하여다가 엄중취조중인데 그들은 본적을평안남도안주군(安州郡)북면매송리(天安郡北面梅松里)에둔 어재민(李濟民)(二〇)이 장물처분파분배사무를 마타보는단장격으로되여가지고 주소부정의 소년윤원중(尹元重)(一七) 이광범(李光範)(一七) 박창식(朴昌植)(一六) 김덕근(金德根)(一五)등 십여명으로 귀금속절도단을 조직하야 금년오월이후 지금까지 전기청량리아지트에서 교묘한연락과 동제미테사십여건수천여원어치의 귀금속을 절취하야다가 팔아먹은것이 판명되엿다

어여쁜의 여자구두의유행은 종래와아주판이 달러젓다 ▲그중중은 종래로보면 가족으로 발등을 겨우주씨우는것을 어매는 구두가 대단히만타 ▲그것은 모양이 뛰어하기때문에세로운유행도 되겟지만 일면에는 가족의 절약이라는것이 또한비상시물자절약의 반영이라고도 볼수잇는데 ▲문제는 그구두를신는사람들이 과연어느정도로 가족을 절약할생각을 가지고잇느냐가문제이다 절약을위한것이 아니고 단순히 시체를 위한것이라면 결국은 명목자지못할 그구두를 한여름에명켜례를 신게될는지 모를형편이니 ▲오히려부당한소비가 늘어놋것이 념려.

天氣豫報

概況 低氣壓은 九州南海上에잇고 東北東으로 徐行하고 高氣壓은 千島方面과 蒙古方面에도잇고 滿鮮에氣壓은 多少노프나 그配置는不安定하다 가나리흐하지만 滿鮮은高편이고 內地는 비리고 北海道는 天氣가조타

豫報 今夜와明日은曇一時雨

昨日最高 [illegible] 同最低 [illegible] 同日午正 [illegible]

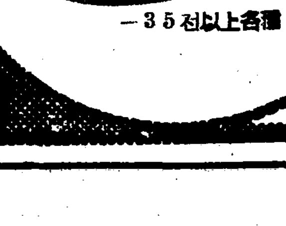

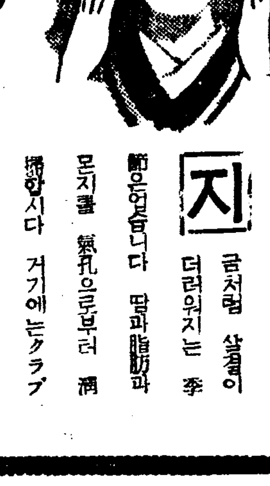

クラブ化粧品

クラブ堂級化粧品

—健康美를만드는家庭必需品—

クラブクリーム
젊어지는 美容의 基調이요素肌의 淸掃에는 이以上의 淸掃크림은 업습니다
—60전—

クラブ水ーム
クラブ베一람은 髮毛素다……라고하는 理由는 毛根에까지 榮養을補給하고 恒常 생생한毛髮의 再生을促進하는 까닭입니다
—60전·1圓20전—

クラブ白粉
흘모몬配合의 榮養白粉입니다 化粧하면서 科學의 힘으로 젊고아름답게됩니다
—35전以上各種!—

[지]금처럼 살결이 더러워지는 季節은업습니다 땀과脂肪과 몬지를 氣孔으로부터 淸掃합시다 거기에는クラブ クレンジン크림이 第一입니다 獨特한殺菌乳化作用으로氣孔속을 淸淨케하고 살결에 安息을줍니다

—애기들의 땀띠에— クラブ乳液이 大端히效果的입니다 그獨特한殺菌藥理作用으로 지금까지없든 어여쁜肌膚를 만듭니다 カテイ빼一빠우더一를 併用하면 더욱效果的입니다

主要品種別
クラブ固煉白粉 クラブ煉白粉 クラブ水白粉 クラブ粉白粉 クラブ洗粉 クラブビシン粉 カテイフード粉 クラブ美身クリーム クラブ美身クリーム クラブコールドクリーム クラブ化粧水 クラブ乳液 クラブ口紅 クラブ眉墨 クラブ香油 クラブ植物ポマード クラブチック クラブキューネ クラブペーラム クラブシャンプー石鹼 クラブルブラン香水 クラブキャラ香水 クラブオードコロン

CD—1

一、古ゴムロル買入
一、野田式古ゴムロル六町半 一、買入値段紙金五十錢 ケオ式古ゴムロル一物トラム 六町半値紐金九十錢 再生用ニ耐ユル物·價格拂可 便利者次第即時送金
現品京城驛前·御里·木浦 東山産業株式會社

採用 外交員四名 年齡二十二歲以上三十歲까지 身體强健·國語에能通한者 限日 八月二日부터八月五日까지 午前十時부터午後二時까지 面談場所 新京井上洋服店 鐘路一二九角田羅紗店 電光九五五

朝報案內 犬病院은 東門外 交番向前上 電話(3)四、二六六八番

內臟外科·肛門外科·X光線
權寧禹外科醫院
京城府樂園町九五番地 電光四二一一四五番

회충구제량약
岩崎大海堂 セメン菓子(산토니넨 珊篤尼涅菓子)
무서운 蛔虫卵을驅除합시다! 蛔虫卵은每日食用하는野菜김치等에附着하야人體에드러가서 體內에生長함으로서 發熱腹痛嘔吐貧血夜泣等 其他各種病의原因이됩니다 特히小兒는 蛔虫에걸리기쉬운故로 每週日曜日에는 예전부터 信用잇고잘듯는 再印岩崎大海堂세멘菓子를 服用식혀서 이무서운蛔虫을 驅除하고 애기네를 健康하게길러주십시요
本舖 大阪天王寺 合名會社 岩崎大海堂
注意 商標에 잇스니 再印에

연주창
新發見
效力百中、服用容易、無痛完治
「연주창專門藥」一淸化丸
藥價 一週日分 [illegible]
販賣所 京城藥局

田腸藥
內用 尿薬 理想的腸腸特效劑
即治水
京城府樂園町 漢城藥館本店

巡査看守(講義錄)
朝鮮警務學會
京城府水標町二丁目

무룽병新藥
▲注射와內服錠劑 ヒドノコール
▲本病이지금까지不治엿든理由
▲本病이不治가아닌理由
▲副作用업合 ▲文獻贈呈 ▲自宅治療可
ヒトノコール의完成을보게되엿스므로今後는絶對不治가안이다
▲當硏究所의자랑과其使命
布哇大學總長 디一ㄴ博士 發見創製
天六病院長 高木宗善
發賣元 高木化學硏究所 大阪市北區天神橋六丁目一 ドクトル 高木中

智異山探險記

智異山行序 (三)

智異山의系譜考

李殷相

③

智異山의名號에對한考察을이어서 다시 智異山의地理的系統을 따저보려한다.

智異山이것 무슨山이며, 朝鮮地內의山이 어느山이나 다白頭山으로부터 흘러나린다함은 다시말할것이 없지마는、白頭山이 縣縣聯聯하야數千里下에 智異山을 이루기까지 그來脈이 어떠케 되어왓는냐 하는것을 좀더仔細히 알아야할것이다. 이것은 智異山으로가는者ㅣ 모름직이 가지지안코 안될 基礎知識이라 할것이기 때문이다.

(一) 北部高地白頭大幹

白頭의 靈山이 한쪽으로 一脈을 벋리면서、巨大한 本幹은 南으로 分水嶺、[illegible]、虛項嶺이 되어 吉州西、甲山東의 圓山이 되엇다.

어圓山은 長白山으로 南하는 一支와 摩天嶺으로 뻐더가는 一支를 [illegible] 그定脈은 西下하야 厚峙嶺、[illegible]을 이루면서 [illegible]이 되엇다가、다시그대로 西南走하야 [illegible]을 이르키고 咸興北에와서 黃草嶺이 된다.

어 黃草嶺은 北으로 [illegible]을 거처 [illegible]의 諸山에 이르는 一支를 던지면서 그大幹은 西으로 [illegible] 狼林山에 이르럿다가 다시 [illegible] 橫天嶺에 이른다.

橫天嶺은 다시 頭流山、吳江山、[illegible]의 高岳을 솟지면서 本幹은 東南으로달려 [illegible]을 거처 [illegible]에와서 花嶺山이 되엇다가 다시東南下하야 文川西의 豆流山이된다.

豆流山은 西南으로 一派의 分脈을 다스리면서 東南으로 나려 [illegible]、馬息山을지나 다시南下하야 安邊伊川界의 [illegible]이되니 저白頭山으로부터 여긔까지의 山脈을 區分하야말하면 北部高地白頭大幹이라할것이다.

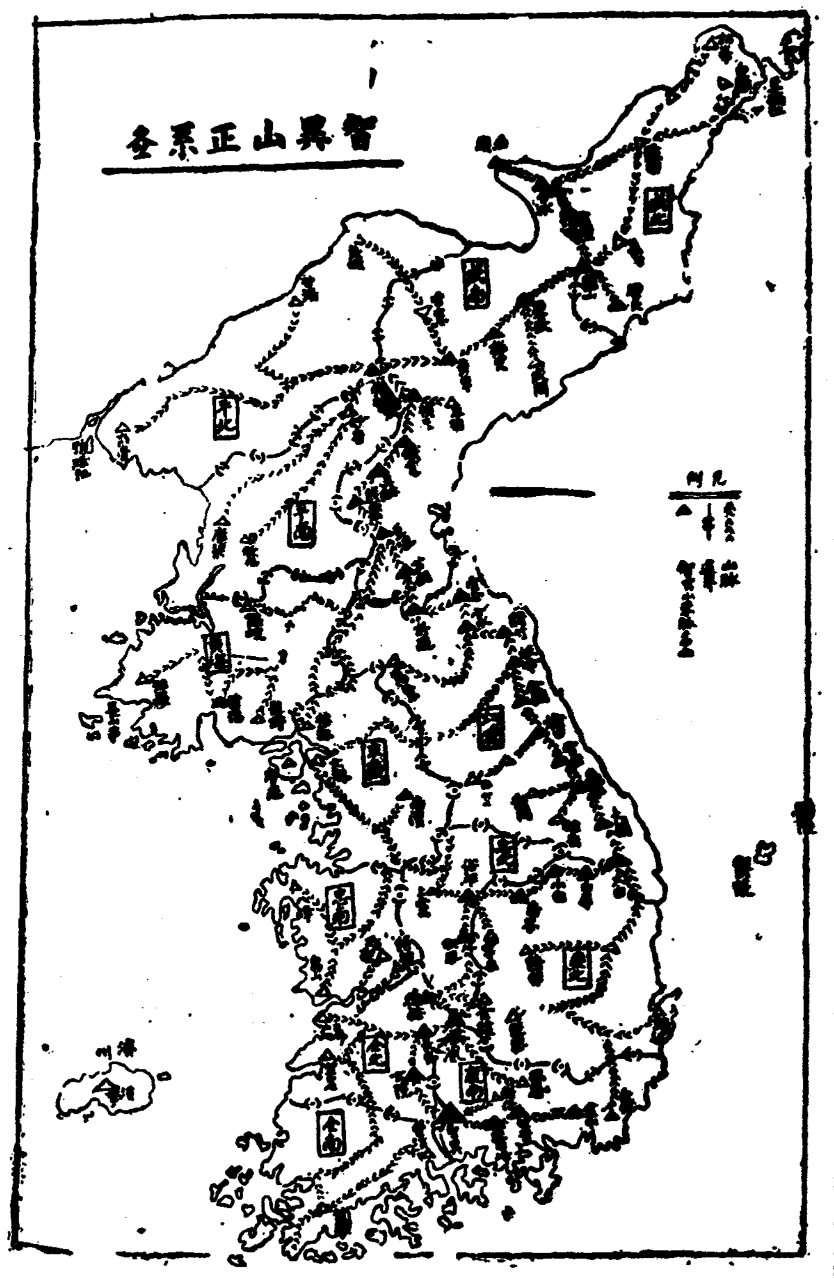

(二) 東部高地白頭大幹

東部高地의山脈은 [illegible]으로부터 시작되는데 [illegible] 正脈은 [illegible] 分水嶺이 되고 [illegible] 分水嶺도된 [illegible] 白水의 [illegible]

[illegible]

(三) 南部高地白頭大幹

[illegible]

(四) 各南高地鳳凰支

[illegible]

(地圖는 智異山正系圖)

學芸

(綜)(合)(論)(文)──(二)

"西歐精神과東方情趣"
─肉體文學의傳統에對하야─

(下) 李孝石

마카베리는 戱曲成就의 三動機를 權力과 黃金과 肉慾에두엇고 이法則을니은 作家가 마아로오와 쉑스피어엿다. 마아로오는 權力을찾는 主書『탐벌렌』에서 高利貸金 黃金을 求하는 『말타의猶太人』에서 肉慾에목마른 疲困한哲學者를 『파우스터스』에서 各各그렷고 쉑스피어의 모든作品을 또한 어떤 範疇에 分類區分하기는 쉬운노릇이다. 權力과黃金이 愛慾과아울러 現世的人間의題目임은 말할것도 업스며 쉑스피어의 彪大한作品은 참으로 肉體의要求의 各種例證의 集大成이라고도 볼수잇는것이다. 古典精神과 大陸精神을 探擇하고 個性과 慾望을 自由自在로 發揮해서 루네쌍스의 精神을 綜合한것이 쉑스피어엿다.

그러나 우리는 바다를건넌 [illegible] 코르네이유 라시이느의一群에서 一層의 古典精神의 復活을본다. 形式 秩序 調和 分別 理智의 希臘美에 基督敎的情熱을 加味한것이 라시이느의 悲劇美엿다. 그의全作品의 主題가 거의다 戀愛와熱情이어서 [illegible] 죽엄으로서 結末을짓는 무거운悲愁은 소포크레스의 悲劇[illegible]

[illegible] 十八世紀에 와서 人間性의 自由로운 [illegible] 主義의反動으로 十九世紀에 [illegible] 浪漫主義時代가 [illegible] 中世主義를 사모하는 [illegible] 소오는 自然을 求하고 [illegible] 워어스워어드는 [illegible] 人間性을 探求하거나 [illegible] 그리고 肉體의 世界나 [illegible]

라시이느나 쉑스피어의 愛慾의 主題속에 그려진 肉體의世界라는것은 十九世紀中葉부터 시작되는 自然主義作品속에 表現되는 肉慾의世界의 一步前의距離에잇슬뿐이다. 自然主義의『愛』의探求의結果는 肉體엿스니 참으로 體質文學은 自然主義와함께 本格的으로시작되엇다. 世紀末文學은 또하나의 새로운自然主義 感覺과感覺의 肉體의怪奇하고大膽한 美學이엇다. 反動的觀念으로 理想主義의 旗幟를내걸고 톨스토이는 人道主義를 [illegible] 個人問題를 처들엇스나 그들의 作品에잇서서도 精神이니 反省이니하는것은 肉體의 우에께어진 고명에 지나지못하는 것이엇다. 世紀初에 새로운 思潮가 밀리자 文學은 社會와 群衆의 問題를 取扱하고 肉體以前의 食糧의 命題를 어께워하다. 族類에한 덩어리의 땅을찾고 그것의 渴望과 肉慾을 노래한것이 肉體以前의 世界에의 [illegible]이엇 時代의 恥辱이라면 恥辱이나 어엿이 肉體를 위한 肉體의에는 [illegible] 업다. 大戰後에 [illegible] 意味에서의 現代主義는 各種의 系流와 主張을 肉體에 [illegible] 大體로의 文學的傾向은 反浪漫主義 反感傷主義 即 通俗的人間性의 修正을 主張하는 『디퓨매나이징』(非人間化)의 努力이다. 科學的人間觀에 立脚한 徹底한物質主義로서 精神化 感情化에 反對하고 物質化 物體化 肉體化를 固執한다. [illegible] 十七世紀의古典主義에의 復歸를 생각하고 [illegible] 그리워하게되엇스며 一方心理와 意識의 世界를突破해서 物質的生理的으로 研究하고他方 純全히 肉體의宗敎化를圖하게까지 되엇다. 죠이스와가튼 內的이던 로오렌스나 루이스와가티 外的이던或은 헉스레에와가티 兩者의 中庸의길을찾는間에 어떠튼現代主義의『디퓨매나이징』의 傾向이란 부질업는精神의 面을떠나서 한층直接的으로 肉體의解明에 接近하자는努力이라고 볼수잇는것이다. 참으로現代의 肉體의文學이란 自然主義의終點이언듯한感이잇다. 要컨대 西歐文學이란 헤레니즘에서 비롯해서 連綿히흘러나려오는 肉體文學 或은體質文學의 偉大한系列인것이다. 精神이란 西歐人에 잇서서는 肉體만에서 오는 섭섭한不足感을 慰安시키기위해서 發明한 한가닥의 感傷에 不適하다. 肉體의 豫想과 前提가업시는 그들의文化와 文學의理解를 正確히할수는 업는 것이다. 휴매니즘運動의反復도 知性의 擁護도결국은 肉體로通하는 門戶이다 [illegible]

小品　江上夜話 ❶

鄭飛石

[illegible]

新羅王號考
─學語雜記에서─

③ 田蒙秀

그러면 「尼師今」은 무엇인가. [illegible]

[illegible]

放送

八日一日(月曜)

◇午後六時三〇分 月例訓話「오늘날보는것과듯는것」 世富蘭스醫學專門學校長 吳兢善
◇同六時五五分 어린이新聞
◇同七時 週間情報 李鍾谷
◇同七時三〇分 뉴ー스 [illegible]
◇同八時 大衆講座『警察에對하야』
◇同八時三〇分 漫談 개고리와무장사 洪開明
◇同八時五〇分 一、寒鴉歌 二、가진雜歌 三、가진雜歌 四、平壤念佛 五、가진念佛
◇同九時一五分 라디오國樂
◇同九時三〇分 뉴ー스解說
◇同九時四〇分 (東)時報 뉴ー스 氣象通報 明日曆 曆日順序
◇同一〇時 地方으로보내는뉴ー스
◇同一〇時一〇分 初步國語講座 宋今璇

第一放送

◇午後六時 (城)이야기
◇同六時二五分 (城)講演
◇同七時二〇分 (東)歌謠
◇同七時四〇分 (東)講演
◇同八時 (東)吹奏樂 陸軍戶山軍樂隊
◇同八時二五分 (大)濟唱 大阪放送合唱團
◇同八時三五分 (東)詩吟 物語

二日(火曜)

◇午前六時 (東)라디오體操(第一放送에依함)
◇同七時二〇分 同 (同)
◇同一〇時三〇分 氣象通報 家庭메모 日用品時勢
◇同一一時一五分 家庭時間(一)『洗濯과漂白』 李蘇一
◇正午 (東)時報 新民謠(레코ー드)
◇午後〇時三分 뉴ー스
◇同四時 뉴ー스 職業紹介
◇同六時三〇分 童話朗讀
◇同六時五五分 어린이新聞 尹石重
◇同七時 講演『農村自治에對하야』 崔鳳瑞
◇同七時三〇分 뉴ー스 天氣豫報 銑從美
◇同八時 伽倻琴散調와倂唱
◇同八時三〇分 歌唱指導 杖鼓 韓成俊
◇同八時四五分 歌曲 一、界面 二、弄 三、界樂 四、編 『海行かば』 指揮玄濟明
◇同九時一〇分 라디오小學 金素英
◇同九時三〇分 뉴ー스解說
◇同九時四〇分 (東)時報 뉴ー스 氣象通報 明日曆 曆日順序
◇同一〇時 地方으로보내는뉴ー스
◇同一〇時一〇分 國語講座(二六)

第二放送

◇午後六時三〇分 漆成獨語講座
◇正午(東)三曲
◇午後六時(仙)이야기
◇同六時二五分(城)講演
◇同七時二〇分(東)歌謠
◇同七時四〇分(自北京)
◇同八時(東)浪花節 林伯猿
◇同八時三〇分(大)義太夫
◇同九時(東)講演 大島伯鶴

月例訓話 오늘날보는것과듯는것

(一日后六、三〇分) 世富校長 吳兢善

漫談(一)(後八、三〇)
개고리와무장사

洪開明

[illegible]

學生美術展覽會

會期 十月中　場所 本社大講堂

出品種別
◇中等部 ─高等部・中等部─
東洋畫科
西洋畫科 ─油畫・水彩畫─
工藝科 A、B
◇初等部
自由畫科
手工科

褒賞 【中等部】 特選 各科若干人各賞牌 優選 各科若干人各賞牌
【初等部】 特選 各科若干人各賞牌 優選 各科若干人各賞牌
◇特別褒賞 本社社長賞 一人百圓
◇申請及搬入 ─申請及搬入은 同時에하되『京城府太平通朝鮮日報社事業部』로 九月二十七日까지
◇出品規定 ─本社所定의 申請書에 各項을明細記入하고 作品 背面에도 申請書에 記入한바와가티 作品題及 作者氏名 住所와 所屬學校學年級을 明記하야 [illegible]

主催 朝鮮日報社

家庭

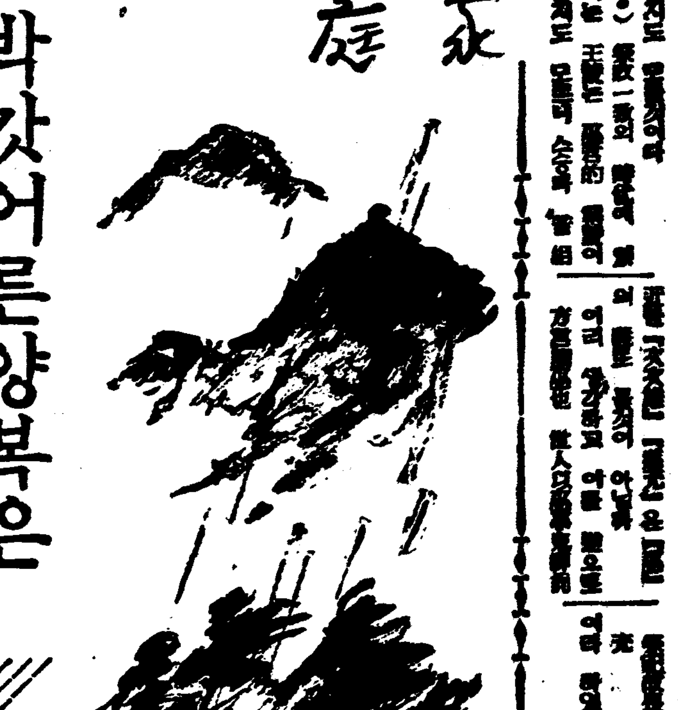

박갓어른양복은 아씨손으로빱시요
세탁소에주는것보다더깨끗해요 그리어렵지도안습니다

[illegible]

長篇小說 愚氓 【96】

朴泰遠作　洪祐伯畫

아나운잇는사람 (13)

[illegible]

躍進沙里院

黃海平野를背景으로 商、工業都市로雄躍!

三十年前에는百餘戶寒村에不過 現在人口는道內서第一位

沙里院은 西北朝鮮의 心臟部요 要衝으로서 四方九十九里의 田園을가진 黃海平野를 등에지고 黃海道의 關門이며 [illegible] 九月山을 바라보며 四萬의 人口를가진 唯一한 [illegible]都市이다 過去를 回顧컨대 三十年前에는 百餘戶 寒村에 不過하엿스나 日露戰爭當時 京義線 鐵路가 開通하게되엿고 大正九、十年頃에는 沙里院을 起點으로하여 信川까지 道內 唯一한 交通動脈인 朝鮮鐵道가 敷設되엿고 黃海平野를 背景으로 道內出入 關門으로 産物의 集散地로서 日進月步하는중 어느듯 産業都市로서 道內第一의 人口를가진 今日의 沙里院이 되엿스며 그것만으로 滿足한것이아니라 天然的으로 豐富한 資源을 利用하여 紡績 製絲 製粉 [illegible] 洋灰 火藥等의 工場이 [illegible]하야 躍進都市沙里院은 [illegible] 産業都市 沙里院이라는 [illegible] 現在로는 工業都市沙里院으로 [illegible]하고 잇는中이며 産業 教育 交通 [illegible] 統計數字를 보면 다음과갓다

沿革

歷史의 記錄을 [illegible] 우리 沙里院은 中心으로한 鳳山郡은 [illegible] 高句麗時代에 [illegible] 五年間은 [illegible]郡이라 [illegible] 其後高麗[illegible] 鳳州라하고 [illegible] 宗元年에 [illegible] 王元年에 鳳陽郡으로 改名 [illegible] 鳳州라하고 李朝太宗十三年에 鳳山이라하엿다 [illegible] 을 土城面[illegible] 邑하엿고 明治四十三年에 鳳山郡으로하고 明治四十四年十二月 七日郡廳舍를沙里院으로옴기엿다 昭和五年에 西鍾面東巴、左面 來峴、律田、四個里를 [illegible] 鳳山郡으로 [illegible] 그리고 文井面土城面舍人面에는 古井古蹟等이잇서 그由來를 [illegible] 力究探하여보앗스나 [illegible]

戶數人口

	戶數	男	女
朝鮮人	[illegible]	[illegible]	[illegible]
內地人	[illegible]	[illegible]	[illegible]
外國人	[illegible]	[illegible]	[illegible]
合計	[illegible]	[illegible]	[illegible]

鳳山郡內總計戶數 [illegible] 人口 一一五、五一六

敎育

校名	學校數	學級數	職員數	生徒兒童數
公立農業學校	一	[illegible]	[illegible]	[illegible]
公立高等女學校	一	[illegible]	[illegible]	[illegible]
公立高等小學校	一	[illegible]	[illegible]	[illegible]
公立小學校	[illegible]	[illegible]	[illegible]	[illegible]
私立小學校	一	[illegible]	[illegible]	[illegible]
公立青年訓練所	一	[illegible]	[illegible]	[illegible]
私立幼稚園	[illegible]	[illegible]	[illegible]	[illegible]
私立學術講習所	一	[illegible]	[illegible]	[illegible]

이外에 郡內十三面을 通하야 公立小學校一四 簡易學校五 私立[illegible]

産業

産業으로는 農業、果樹業、蠶業、畜産業、林業、鑛業、商工業等인데 內容을보면 다음과갓다

農業 戶數一四、四〇六戶로서 米、麥、豆、雜穀外 特用作物로 棉、荏、大麻、胡麻等이다

果樹業 一本當收入 林檎 一、六〇圓 梨 [illegible] 葡萄 [illegible]

蠶業 養蠶戶數 [illegible] 産繭 [illegible] 換算金額 [illegible] 一戶當 [illegible] 五錢에 達하고잇다

畜産業 牛 八、二二四頭 馬 三七三頭 豚 一〇、七九九頭 鷄 五九、〇七九羽

林業 林野面積은 四一、四七四町及 林産物로는 用材 [illegible] 木炭 [illegible] 副産物 [illegible] 圓及 酒林等이잇다

鑛業 西朝鮮에 有名한 沙里院 [illegible] 이잇는데 産出額은 [illegible]

商工業 製絲、織物、手袋類、[illegible] 金屬器具、農具及土工具、車輛、陶磁器、洋灰、[illegible]、植物油脂、木製品、酒類及醬油類、製粉、菓子類、麵類、紙製品、[illegible] 毛筆、[illegible] 等이며 其他 세멘트、가-빙(火藥)、製絲、麵類、[illegible] 等의 大工場이잇다

名勝古蹟

鵂鶹城趾 土城面武井里 [illegible] 에잇다 本城은 新羅景德王二十一年에 築造、李朝世宗十八年 現洞仙面으로 移邑할때까지 約六百七十五年을 經하여 現在에는 [illegible]

鳳山古唐城趾 現文井面古唐坡 [illegible] 二面二個里를 包含한 面積三町五段六畝十九步의 土城趾가잇스니 樂浪時代(漢四郡時代)에 帶方時代(帶方太守)[illegible] 史上에 [illegible] 歷史的遺蹟이다

帶方太守張氏墳 現文井面九間里一〇三二番地에 [illegible] 中에는 [illegible] 文字가잇인 古瓦에 [illegible] 方太守張氏의 墳이 [illegible] 것으로써 古唐城亦帶方郡治의 [illegible] 張氏의 歷史를 [illegible] (只今蘇州)人이라는 [illegible] 에남어잇는것이엇다

沙里院紀蹟碑 紹祖王辛未年에 [illegible] 에 來陣하엿던 紀蹟碑로서 元 北里(黃州)에 잇던것을 [illegible] 山下로 昭和十一年에 옴긴것으로써 [illegible] 陣于鳳山之沙里院[illegible] 城[illegible]

各界重鎭의 프로필

道內唯一의建築家 前途洋洋한韓光龍氏

氏의故鄕은 咸南北靑으로 일즉이 東京에留學하여 昭和四年에 東京武藏野 高等工業學校建築科를 優等으로마치고 昭和九年에沙里院에와서 [illegible] 沙里院에잇서 [illegible] 하여 [illegible] 하엿다

指名請負業者로서 道內一面을 活動舞臺로하여 各官公署를 비롯한 大建物만도 一年間에 請負하는 件數가 五十件에 達하며 請負金額으로는 實로五十萬圓이나된다고한다 이것만으로도 氏의 實力을 能히 엿볼수잇스며 特히 氏는 [illegible] 一線에서 [illegible] 저도 [illegible] 어내여 [illegible] 로 一般社會의 信任을 自然히엇게되여 大小事業[illegible] 하고 氏가 아니면 [illegible] 지하게되엿다고하니 [illegible] 建築界가 氏의손으로 左右된다 고하여도 過言이아니다 (사진은 韓光龍氏)

沙里院자랑거리 興國唐麵社

우리沙里院에서 全國的으로 有名한 名産物을 求한다면 누구나 唐麵을 指稱할것이다 興國唐麵社는 [illegible] 이제 [illegible] 工場인데 [illegible] 不斷한 努力의 結果 [illegible] 하고잇다

은 內地人嗜好에 適合하므로 [illegible] 고한다

人格技術이兼全 至誠醫院長 李熙衡氏

先生은 남들과가티 實力업는 名聲만을 生覺하며 內容업는 看板만을 내세우라고 하지안코 無言中自己의 誠意와 實力을 기우려 患者에對하고 病을고치는 터서 先生 [illegible]

洋服界의大先輩 沙里院洋服店 朴雲榮氏

氏는 宗教家庭에 태여나 일즉이 東京洋服學校를 首席으로 나와 [illegible] 沙里院洋服店 朴雲榮氏를 모르는 사람이 업슬것이다

中央洋服店은 十餘年의 歷史를가지고잇고 그 [illegible] 무엇보다도 氏는 [illegible] 作格그대로 [illegible] 技術을 [illegible] 用을生命으로 [illegible] 郡內는勿論 [illegible] 가는 [illegible] 洋服業에 [illegible] 로 [illegible] 가니 [illegible] 中央洋服店만 찻

서 多年研究를 [illegible] 北道立醫院에 勤務하다가 昭和三年에 沙里院에서 開業한 [illegible] 在으로는 東洋製絲沙里院工場 [illegible] 托醫로 [illegible] 더욱이 얼마전에 院舍를 洋式二階로 新築하여 入院室이 完備된 邑內第一가는 病院이다 (사진은 至誠醫院과院長)

沙里院의大先輩 沙里院商工會長 近藤近氏

氏가 沙里院에오기는 三十年前으로 第二代驛長으로 와서 [illegible] 니 內地人으로는 가장先輩일것이라고한다 그後驛長을 고만두고 村木商과 石炭商을 經營하는一方 在은 商工會長 [illegible] 里院邑 [illegible] 自己一身은 [illegible] 나서는 [illegible]

너 [illegible] 在 沙里院金融組合 [illegible] 만 지나 [illegible] 議員으로서 十五年間 [illegible] 金融組合聯合會長의 [illegible] (사진은近藤近氏)

運送業에成功한 模範的人物 金洛範氏

[illegible]

商界를斷然壓倒 沙里院材木商會 李胥永氏

氏는今年겨우 三十歲의 青年紳士이다 그러나 氏가 經營하는 事業에 잇서서는 斷然 歷史잇는 先輩들을 제치고 現在에는 [illegible] 그 販賣數量에 잇서서나 在庫品의 豐富한것으로나 完全히 沙里院材木界에 第一人者가 되고 만것이다

그것이 氏가材木界에 投身한지겨우 五年內外의 歷史로서 만드러노흔 業績이라고하니 얼마나 氏의 商業術이 [illegible] 하다는것을 알수가 잇스며 [illegible] 今般郡內 [illegible] 가 [illegible] 食料品 [illegible] 圓 [illegible] 小米二石을 [illegible] 러므로 社會에서는 氏에 對한 [illegible] 이 두터워질뿐이다

沙里院서歷史잇는 朝鮮料理白雲莊

沙里院에서 料理店을 말하라면 누구나白雲莊을 첫손에 꼽지안는 사람이 업을것이다

白雲莊은 그設備도 煉瓦三階로써 三百名以上을 收容하는 大호-ㄹ을 가지고잇고 結婚披露宴을 비롯하여 共私會席을 不問하고 百名以上의 集合宴會이면 반드시 白雲莊이아니고는 할수업는 沙里院에 唯一한 料亭인데 [illegible] 더욱이 이집의 모-드는 「우리의 料理는 우리가살리자」라는 [illegible] 가티 古來로 [illegible] 料理專門으로써 [illegible] 리料理를 살리는 [illegible] 으로 奉仕的 [illegible] 다 (사진은白雲莊全景)

家業本位로하노라 合資會社 景山莊

우리沙里院의 朝鮮料理專門 景山莊만은 完全히 純利를 [illegible] 는다면 거주한이라고 할것이나 高邑民에 [illegible] 支那人 [illegible] 其有志들이 [illegible] 한 [illegible] 만든것이 곳景山莊이다 그러므로 [illegible] 두지안코 [illegible] 가는곳으로서 [illegible] 存在이다 (사진은 景山莊全景)

栽縫商으로獨步 安泰福 安泰國 兩氏

安氏兄弟는 아즉三十未滿의 青年들이다 [illegible] 에 [illegible] 成功하고 [illegible] 安氏兄弟는 [illegible] 店舖 [illegible] 界는 [illegible] 條件 [illegible] 을 [illegible]

는누구나 感嘆하는 [illegible] 스며 商業政策이 一家一業 [illegible] 主義로나가며 月賦主義까지 써서 [illegible] 氏가活動한지 一年未滿에 어느 [illegible] 어엇게 [illegible]

寫眞業으로大成 技術本位인 崔德亨氏

氏는 今年三十一歲인 [illegible] 사진업으로써 現場所에서 開業한것이 十四年前이라고 하며 그동안 오직 技術과 親切을 生命으로하고 一心努力한結果 現在에이르러서는 郡內寫眞界는勿論 [illegible] 是이다한다 (사진은 崔德亨氏)

그러므로써 事業發展에 따르는 物質的成功은 말할것도 업스려니와 [illegible] 하고 現在는 [illegible]

文化刺繡界恩人 文化技藝社 朴泰漸氏

近者數年來로 都市는勿論 [illegible] 에이르기까지 文化刺繡는 급격 으로普及되여 처녀들의 손에는 手藝品이 [illegible] 업는것이 [illegible]

氏는六年前에 [illegible] 아는事實이다 地域手藝品工藝의 [illegible] 미며 十餘外交員을 全鮮에派遣하여 [illegible] 우리文化刺繡界의 [illegible] 한분이다 現在에잇서 氏의事業은 文化刺繡一式은勿論 各種手藝品專門都賣商으로 朝鮮內와滿洲等地를販路로써 年五萬圓以上의 販賣高를 [illegible] 部分이 [illegible] 을生命으로 [illegible] 對者本位主義 [illegible] 도氏는一生을通하여 우리刺繡界를指導할것을 [illegible] 그리고 氏는우리沙里院의特産인 누비이불과 [illegible] (사진은 朴泰漸氏)

洞仙面內의恩人 敎育界功勞者 俞鎭澤翁

氏는洞仙面慶岩里十洞서代代로나려오는 名門으로 郡內에서도이 [illegible] 는 多少經濟的困難을 [illegible]

苗木商으로一位 西鮮農林合資會社長 李春錫氏

氏는 三十前의 青年으로 일즉이 沙里院農校를 마치고 金融組合에 [illegible] 生活을바리고서 沙里院本町에 合資會社 西鮮農林合資會社를 創立하고 自身社長으로써 各種苗木種子及 農具等을 取扱하며 [illegible] 村指導에 [illegible] 무엇보담도 今年春期 [illegible] 보건대 道內는勿論 [illegible] 圓以上에 [illegible] 에 販賣된 果樹苗木만이 三萬 [illegible] 各學校等에 指定配給을 하고잇는이만큼 [illegible] 販賣高로 [illegible] 第一位를 占하고잇다 (사진은 西鮮農林合資會社全景)

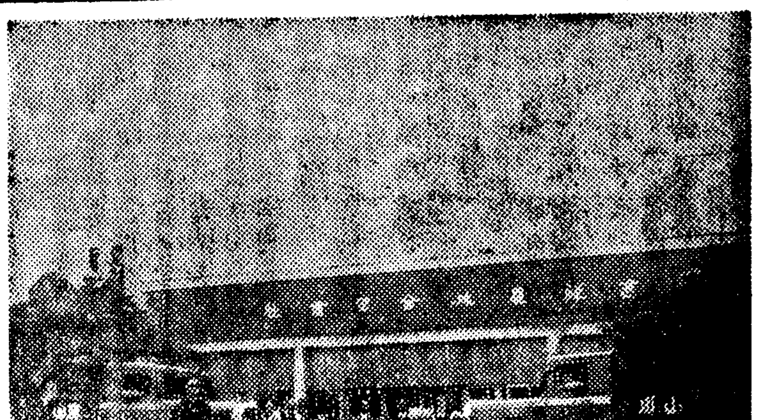

賣藥業界의一人者 天一藥舖

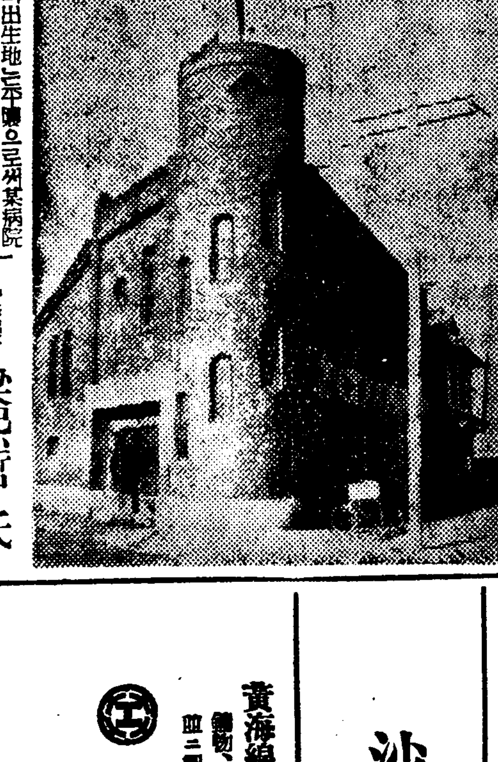

氏의出生地는平壤으로써某病院에勤務하면서 [illegible] 藥劑師試驗에合格되여가지고 沙里院에서 天一藥舖라는 店名으로開業한것이昭和六年五月부터이라하며 그後七年間에 [illegible]

實業家 梁熙哲氏

氏는 現在沙里院金融界에 [illegible] 的인 大成實業株式會社 社長을 비롯하야 經濟界에서 多角的活動을하는中이며 家庭的으로는 大家氏家門에 [illegible] 家이라 [illegible]

누비이불製造業現況

㊉票누비이불製造元 信用잇는家庭商會

이商會의 歷史는 二十餘年으로서 [illegible] 參考的으로는昨年度(昭和十二年度)[illegible] 産品을 [illegible] 三萬 [illegible]

(사진은家庭商會作業光景)

品質主義로나가는 누비이불製造 東林商會

氏는 [illegible] 이불 [illegible] 年以上의 [illegible]

누비이불界에老將 朴聖默氏

氏는 [illegible] 三十餘年前에 [illegible] (사진은 朴聖默氏)

누비이불의元祖 韓昌錫商店

朝鮮사람이면 「누비이불」을 모를 사람은 업슬것이며 그누비이불 의特産地라면 말하지안코 沙里院을 [illegible] 「누비이불」의 [illegible] 人이요 元祖인 韓昌錫氏를 [illegible] 氏는 [illegible] 二十年前에 [illegible] (사진은韓昌錫商店)

祝 沙里院紹介版發行

鳳山郡廳

沙里院邑事務所

朝鮮淺野セメント株式會社 專務取締役 畑惣之助

於之屯洑管理組合

東洋製絲株式會社 沙里院工場

明治鑛業株式會社 朝鮮鑛業所 沙里院炭鑛

日本製粉會社 沙里院工場

沙里院 金融業 倉庫業 五成商會 電話一〇一番

朝鮮運送株式會社沙里院出張所 所長 中島佐一

沙里院金曜會

黃海線西沙里院驛前 鑄物、農具、旋盤、發動機部分品、皿二製造一般、機具製作及修理 黃海工業株式會社 總務部 電話二〇七番 營業部 電話四二七番 第二工場(鑄物係 旋盤係) 電話二一六番 振替京城二二九四六二番

沙里院無盡會社

의 過去와 現在

地勢及位置

鳳山郡은 黃海道中央에 位置하야 瑞興、載寧、平山、黃州各郡과 接하고 東西九里 南北八里의 面積으로 沙里院邑은 그中央에在하야 所謂黃海平野一部에 市街가안기고 京義線鐵道는 西中央을 貫通하엿고 朝鮮黃海線은 沙里院을 起點으로 海州、甕津、長淵方面에 通하엿스며 大運河는 西流하야 載寧江에 合流하야 鎭南浦方面과에 水運의 便이잇다

도달치못한 發見치못하야 一般에紹介치못함은 至極히 遺憾으로 역이는바이다

寫眞 — 鵂鶹城趾

獨學으로成功한 奉和醫院長 朴春萬氏

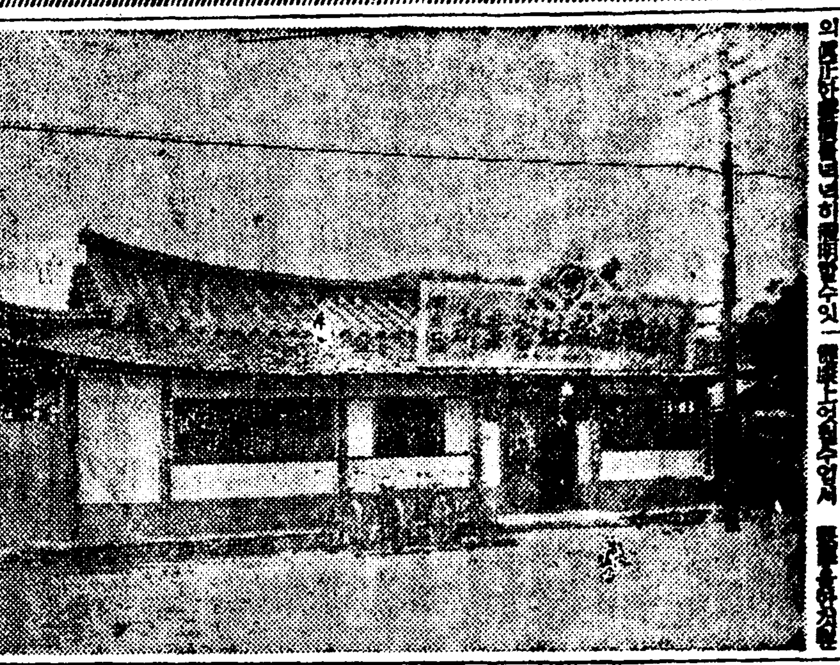

先生은 年少하엿슬때에 人生으로서는 最大不幸과 最大의 苦痛인 病그것과싸워오는 生活 먼저 앞의 어려운 病을 이겨내고 漢醫學을 獨學하야 研究에 着手한지 十年만인 昭和九年에 沙里院에서 開業하엿다한다 先生은 現在開業中에 잇서서도 초월한 ... 그대로 貴重한 患者에 無料로 治療하여 주는 분이다 (사진은 朴春萬氏)

다한다 生命의 貴重으로보아도 大正十四年度부터 身病이 完治되고 健康이回復되여 獨學으로 成功할것을 決心하엿스니 販路를 넓힌다 朝鮮內는勿論이고 멀리南北滿洲와 支那內地에 輸出되다하며 本品은 自己가病으로 苦生함을 ...

刀圭界의彗星! 醫學博士 林昌善氏

黃海道內에서는 가장病院에만이 集中되여잇는곳인 沙里院에서도 開業醫로서 博士學位를 가진분은 先生으로 한분이다 先生은大正十四年度에 京城醫專을 首席으로 卒業하고 故鄉인定州五山에서 開業하엿다가 昭和五年에 남다른 志望을 가지고 다시 京城帝大醫學部 藥理學敎室及 岩井內科敎室에 들어가 近十年間이나 研究에 研究를거듭하는동안 昭和十二年六月에는 드듸여 學位를어더가지고 十三年三月에 突然沙里院에 나타나 開業과同時에 十年間이나 研究해서 닥근 뛰여난 醫術과 仁術하고 誠意로 患者에게 對함에는 百發百中으로 根治되는病이업다니만큼 人氣는 絕頂에 達하고잇다 ... 沙里院醫療界에서 唯一存在이다 先生이잇스므로 沙里院刀圭界는 面目이 一新되엿다고하여도 過言은아닐것이다 (사진은 林昌善氏)

彰德學校의救主 教育家 金弘鳳氏

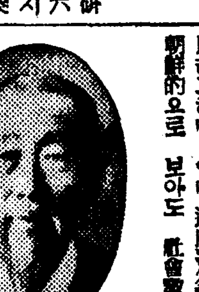

鳳山郡 洞仙面 東村에 金弘鳳氏라고하면 어미 道內는勿論全朝鮮的으로 보아도 社會敎育家로 有名한분이다 氏는 今年七十二歲로서 傳統잇는 百萬長者로 道議員을二次나 지낸 文字그대로의 名望家인氏는 大正十五年頃當時 二十餘年의 歷史를가진 彰德學校가 經濟的 悲運에 當하엿슬때 斷然獨身이校長으로 自擔하야 現在와가튼 三十餘年의歷史와內容을充實히한 우리洞仙面의 唯一한 彰德學校의 恩人이다 그럼으로 同校五百餘卒業生中에는 法曹界經濟界等에서 社會的으로 相當한 地位에서 活動하는 名士들도 한둘이아니라하며 特筆할만한事實은 氏의 長男 鐘憲氏가 先親을代身하여 學校經營全部를 引受하고 後代에까지 이 偉大한校主를 마즌 彰德學校는 더한층빗나고 우리社會의 일군養成에 貢獻이 잇슬것으로밋는바이다 (사진은金弘鳳氏)

計理學界에天才 安全計算表發明家 金基鍾氏

先生의어른은 이미다알고잇는 安全計算表完成時에 大正八年에 鎭南浦商工學校를 首席으로마치고 某商店에就職하여勤務中에 相常數字에잇서 擬算할이만허 數次再算을 거듭하므로 勞力과 時間을 浪費함에 頗히遺憾을느끼고 여기서부터좀더 急速히 數字를 安全히計算할수잇는方法이 업슬가?하에서부터 研究를始作하여 職業도自己 研究와가장 密接하고便利한 印刷業을 沙里院서하면서 研究에 研究를거듭한지 十餘年만에 今年三月에 完成의기쁨을보니 氏는우리計理學界에 天才이다 더욱이나 先生은 그것만을 滿足하고마는 게아니라 數學에서 東洋文學集 果然先生의 研究가 完成發表되는그날에는 우리社會에 얼마나 한便利와 도움을줄것인지 크게 기대와注目을 끌고잇스며 氏의 本業인 印刷業에잇서서도 斷然郡內第一로서 우리郡內 印刷業界에 第一人者로 되엿스며 邑協議員의 要職에잇서 邑民의信望을한몸에밧고잇는분이다 (사진은 金基鍾씨)

發展馬洞의恩人 郵便所長 田中氏

馬洞이 昔日과가티 漢城之日本內地 大阪附近某所에 住居하엿든것이 會社가 設立되여 沙里院馬洞의 今日의 發展을 가져온것이다 제아모리 大會社가 잇드래도 郵便所가 업스면 발전이 될리없다 그러므로 田中氏는 馬洞에 人口가 집중되는 것을 安全한 發展을 期할수 업을것이다 무어보다도 通信機關이 잇서야 發展을 바라볼수 잇엇다 이 어려운 시기에 邑事務所會計로서 十餘年間을 勤務하다가 馬洞이 發展을 목표하여 奉仕的 決心으로 ...

馬洞이 自身의 力으로 郵便所長이되여 郵便所를 設立하고 나섯든것이다 氏는今年三十八歲로서 晝夜로 自己一身을 바처 馬洞住民의 便宜를 爲하여 알어주는 一般的으로 郵便所가 新設된지 몃해 안되는 오늘 一日에 二次式 配達되는것이 되는것이 現在의 ... 氏의 努力이라고아니할수업다 (사진은 田中氏)

信用技術本位의 中央洋服店

沙里院洋服界에 唯一한存在인 ... 氏의 事業은 一意專心하야 오는동안에 技術과 信用을 얻어 今日에 이르러 ... 氏의 事業에 擴大發展이 期待되는바이다 (사진은 ...)

모두가敎育家的 信任밧는黑木郡守

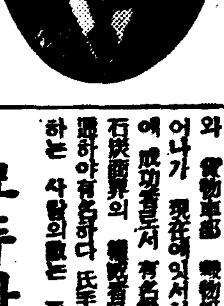

한번 손을 잡기만하면 사람사람 敎育하여 나가는 데는 ... 郡守로 赴任한 以來 郡民의 敎育에 一層 努力하고 ... 있어 ... 郡民의 信任을 바다 ...

名署長의 評잇는 飯塚署長

飯塚署長역시 昭和十一年에 沙里院警察署長으로잇다가 ... 一般民衆의 信望이 두텁다 署長은 ... 正義人道的 立場에서 ... 信任을 밧고 잇스며 ... 邑民全部에게 絕對的으로는 ... 署長이라고 ... 者이다

交通機關의王座 丸沙택시의堅陣 朴周陽氏는靑年界指導者

沙里院의中央地帶인 道立病院 入口에 堂堂한陣容을치고「어디든가시렵니까」하는듯이 十餘臺自動車를準備하여가지고 三萬邑民을 바라보고잇는것이 곳邑內의唯一한交通機關으로 나지나밥이나 邑民의발이되여 敏速히 關係하여 주는 丸沙택시이다 그뿐아니라 主人朴氏는 모든 犧牲을다하여가며 斷然萬和行定期自動車運轉하여 험한길을 征服하고 舍人、萬京과沙里院과의 交通連絡에 當하고잇서 一般社會에 貢獻이 不少한 功勞를하고잇다 그리고 氏는 沙里院靑年團의 中心으로 執任을 맛허 그만둘 氏는까지마른 責任을 다하기까지 犧牲的努力 으로 多大한 犧牲을하여가며 努力하는 氏는 將來沙里院 靑年界의 指導者로 ... (사진은 丸沙택시主人 朴周陽氏)

穀物商界의巨人群

穀物業界의覇王 大榮商會 鄭履植氏

二十年間이나 穀物界에서 研究를 繼續하다가 五年前에 大榮商會를 組織하고 破竹之勢로 突進하여나가는 氏의 놀라운手腕에 一般이 沙里院穀物界는勿論 一般社會에서도 讚嘆하지안는 사람이업섯스며 그의活動은 더욱 놀라워서 先輩들의 놀라게하고 事業을擴張하야 지난昭和十二年度에는 百五十萬圓의 去來高를 내여 斷然 沙里院穀物界에第一位를占領하엿스며 氏의非凡한頭腦와 敏活한手腕을가지고 玄米白米雜穀等을 取扱하는데 氏의 아페를 저것사람은업을것이라고하며 今年三十三歲의 靑年인 氏의將來는 더욱빗나다고한다 (사진은鄭履植씨)

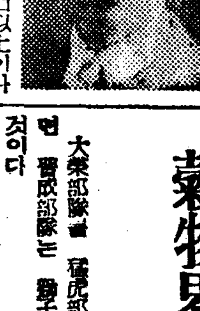

前以上을 氏가取扱하고잇다한다 從來에例를보면 不良商人들이잇서 一時的 營利만을 生覺하고 사진이 되는沙里院穀物 의 一手인바 年產五萬石以上이나 되는沙里院粟穀物에 ... 地方으로서 信用이 確立되여 ... 우리는 ...

수수改良에有功 三光商會 金永博氏

金永博氏가 三光商會를組織하고 沙里院穀物界에 나오기는 昭和十年부터이다 氏가 穀物界에 出馬하자 먼저 착수한것은 沙里院의 特產物인 수수로서 수수를 改良하여 ... 第一로만든 穀物界에 大活躍을하여가며 오늘까지 努力한으로써 實的으로 沙里院수수의 聲價를 높이고 ... 氏의 責任이라고 切實히 느끼고 努力中이다 同時에 수수의 取扱을 하게되자 沙里院수수로 自手自營 地方으로서 信用이 確立되여 ... 한다 (사진은 金永博氏)

粟麥製粉의先驅 天一商會 金允福氏

全鮮에서 粟麥產地로 有名한 黃海道의年產約十萬石은 한번 氏의손을거쳐粟麥製粉이 되여서 各地의各種原料其他食料로서 鎭重히나가는것이라하며 이粟麥 製粉이야말로 우리沙里院이아니고는 볼수업는大規模의 事業인동시 우리沙里院의 한자랑거리이다 氏는 事業보다 事業이라와 原來 一般的으로 ... 今年四十에 中年人士로써 社會事業公共事業에도 相當한關心을가지고 沙里院을爲하여 活動하는 有志의 한분이다

이것이 今年三十餘歲의 靑年의 活動이라고한다면 놀래지안을사람이업을것이며 氏가沙里院穀物界를支配할날이 머지안흘것을約束하고잇다고하여도 過言이아닐가한다 (사진은 金允福氏)

粟麥製粉工場이라고하면 平壤에 몃곳이잇는外에는 全鮮에서 天一商會以上의 大製粉所는 업다고하여도 조흘것이다

穀物界의큰恩人 曾成商會 朴根成氏

大榮部隊를 猛虎部隊라고한다면 曾成部隊는 獅子部隊라고할것이다 氏가 ... 部隊의 ... 混和하고 沈着하면서도 넘치는 先見之明을가지고 活動하는바 어이듯千餘萬圓의 穀物을 扱하는 王者의 ... 沙里院穀物界에 ... 現在에 巨大한存在가 되엿스며 沙里院穀物界에 第一線의 勇士이다 氏의 本性그대로 公事에 注力하여 ... 有志이다 (사진은 朴根成氏)

組織하여가지고 沙里院穀物界에 나온것은 只今부터二十年前으로써

犧牲的教育家인 李鍾駿先生

先生은 우리邑內에 一한文學그 士校舍이다 ... 大阪의 犧牲的敎育家이다 일즉 ... 高等普通學校 ... 鳳山郡에 ... 敎育에 ... 오늘에 이르러 ... 一生을 ... (사진은 ... 鳳山 ...)

우리 ... 現社會에 내여 보내다하며 實地的 敎育을 함에 ... 獨立的 精神을 養成시켜주는 意味에서 特殊한 敎授方法을 쓰는 學生本位의 研究的 敎授方法을 쓰는 ... 先生은 ... 十年間 ... 學校의 ... 하는 學生들에게 ... 新學期에 ... 하다

材木商界元老 平院商會 秦洙殿氏

平院商會라고하면 누구나 材木界에 元老라고 아니할사람이 업을것이다 二十年前에 本店을 平壤에두고 ... 氏는 恒常 ... 無言中實行家로 果然四萬邑民이 安心하고 맛길수잇는 人格者이며 個人生活에잇서서나 ...

邑長으로最適任 邑의功勞者 福村邑長

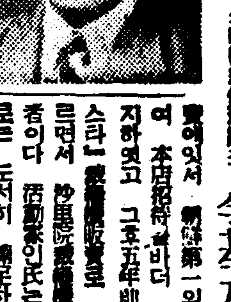

氏가 海州郡守로부터 沙里院邑長으로赴任하기는 昭和十年인바 就任以來 複雜多端한 事件을 圓滿히 解決하여 나가는데 邑議會 ... 邑長으로 一意專心 ... 勿論 社會的으로 ... 新興都市沙里院을 運營함에는 氏以上의 適任者가 업스리라 고하야 一般邑民은 아프로 氏의 活動에 더욱期待가크다한다

同業者들리―드 李基元氏

金融界에서 救濟銀行가 만히걸리기는沙里院이 第一이라고한다 그러므로 救濟銀行販賣店이 그 數量에따라 十餘所가되어 서로競爭을하고 ... 그中에서도 斷然氏만은 巧妙한 販賣로서 最初에는 「자노메」 販賣 ... 하여가지고 ... 朝鮮第一의 救濟銀行代理店主 ... 本店招待를 바다 東京旅行까지하엿고 그후五年前부터는「지스」救濟銀行販賣로 現在에 ... 沙里院救濟銀行界에 王者이다 活動家인氏는 그것만으로는 도저히 滿足하지못하여 된지 今般에는「체리미싱」朝鮮總代理店을 마터가지고 一部一店 販賣와 함께 ... 競爭者를 제치고 朝鮮第一의 救濟銀行王이될날 이 머지안타한다고한다 (사진은 李基元氏)

前途洋洋한實業家 永興商會 金德俊氏

氏는 겨우三十代의 靑年으로 서 일즉이京城서 學業을마치고 나 事業을 擴張시키는中에 어 肥料部 農具部 擴張部等으로도 商會라는 看板미혜 多角的으로 活動을하는中 現在로는 邑內의 人氣를 두차지하게되엿다 新進實業家로 大成功을 하엿을뿐만아니라 지난秋期에 邑議로 그의 存在가 빛나게되엿고 아 울러 現代靑年들의 模範的人物로 一般이認定하게되엿다 그의 將來가 注目된 靑年이다

鄉土藝術의守護者 李東碧氏

鳳山탈춤이라고하면 朝鮮全體에 알려져잇는 古代鄉土藝術 中에도 그鄉土的 價値로 朝鮮에 第一은 고만두고라도 世界的으로 내여노아 부끄럽지안타는 傳統을 세워 ... 人氣를 오늘에 이르기까지 일치하고잇는 鳳山탈춤이 鄉土藝術과 生死를 가티할 決心으로 最後까지 努力하는 李東碧氏의 功勞가 크다 氏는 二十年을 自身이 研究하고 指導하여 果然 大한 物質的 精神的 時間的 損失을 生覺지안코 一生을 바처가며 努力하여 우리 地方鄉土藝術 鳳山탈춤이 이 압날에 더큰 發展과 名聲이 잇슬것 期待하여 마지안는다

布木商界의元老 吳得龍商店

衣服地라고하면 벌서 吳得龍商店을 聯想하게된다 氏는布木界에서 五十年의 歷史를가지고 잇스며 지금은氏의長男이 代를이여 靑年實業家로서 이름을날 리며 沙里院商界를 리―드하고 잇다 무엇보다도 沙里院이 布木商만키로 有名하거니와 그중에도 그長久한 歷史와가티 商品이 豐富하고 勿論高級品流行

品은 氏의商店이 아니고는求할 수업는 形便이며 年賣上高는沙里院布木商組合全部의 賣上高의 半數以上을 氏가 獨占하고잇다 特히 婚需의공정만하여도 年四五百件以上을 치룬다한다 氏는 商界를 떠나서邑에잇서서 큰일 아라고하면 언지못할 元老有志로서 一般의 信任을밧고잇다

雜貨商界의巨星 都賣商 鄭在洙氏

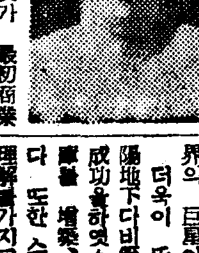

氏는 沙里院雜貨商界에서 活動한지 三十年! 그歷史로나 活動範圍로나 沙里院商界에 또 한 存在이다。氏가 最初商業을 始作한때에는 조고마한 小賣店이엿스나 三十年後인 今日에는 沙里院第一의 雜貨都賣商으로서 載寧 信川 安岳等 黃海道一圓을 去來區로 黃海道雜貨界를 指導하는勿論 黃海道雜貨界의 巨星이다 더욱이 氏가 라이징선유 大陽地下다비等의 代理店으로서 큰 成功을하엿스며 現在는 일반賣商을 增築、擴張을 圖謀하고잇다 또한 스포―츠方面에도 기픈 理解를가지고잇서 現在日本卓球團團長으로서 活躍하고잇는中이다 (사진은 鄭在洙氏)

紹介版發行에際하야

記者가 當地에 受事된지는昨年六月이니 滿一個年이지낫다 도라보면 一年間에 이바가 한두가지가 아니다 그中에서도 먼저 記者가 感歎하게된바 紹介版發行의 必要를 늣긴동와 계다른바가 한두가지가 아니다 ... 記者의 不足하다고도할지 다시 活動의 原因은 過去에잇서 우리沙里院은 各方面으로 實際에 不足한의 ... 沙里院에 ... 記者의 能力이 不足하다 ... 一般은 ... 勿論 ... 大都市로 ... 現在의 ... 特히 ... 우리 沙里院의 實力을 ... 紹介하고자 ... 何等의 ... 다 그러나 ... 多數同胞의 ... 努力하기로 하고 ... 더욱 ... 地方의 發展을 ... 바라지안는바이다

沙里院支局 … 崔世璨白

建物界의人氣物 沙里院煉瓦工場

同煉瓦工場은 三年前에「十萬圓株式」으로邑內有志들이 合資하여 設立한工場으로서 資本金은 적으나 品質로나 生產能率로나 黃海道第一의大工場이며 昨年秋期에 實地로 品質에있어 建築用品으로 指定되엿스며 同時에 ... 新式이라는것을 一般이 아니라고 說明하여 ... 同工場의 年生產額이 四〇〇萬枚以上이라도 日常 ... 하고잇는 (사진은 沙里院煉瓦工場)

大成實業株式會社 專務 康弼祥

邑會議員 朴元綱

沙里院穀物協會

朝鮮沙里院 中華新民會

京義線沙里院邑 穀物貿易及玄白精米 鳳山精米所 電話三二四番

宮本健次

安斗燮

沙里院藝妓組合 取締 李東碧 役生 金蓮紅 張愛順 李月香 宋素紅 嚴官玉 鄭明花 洪紫雲 元仁淑 金松竹 錦玉

沙里院繰綿工場

土城面事務所

沙里院稅務署

邑會議員 宋俊永

邑會議員 岡田國造

康昌梧

精米業 金裕坤

沙里院本町 石油精米 精油販賣 沙里院製油所 金世鴻 電話二五八 三〇七番

姜文玉

沙里院醫師會 開業會員 黃海醫院 萬壽醫院 大星醫院 至誠醫院 濟衆醫院 門在醫院 三省醫院 林內科醫院 井上醫院 救世醫院 春和醫院

崔秉恒

有隣藥房 李孔澤

延斗憲

康永壽

003559

朝鮮工業組合令

二日公布、實施는追後決定

全文九十六個條

制令第二十七號

朝鮮工業組合令

第一條 工業者는其工業의改良發達을圖키爲하야 共同의施設을行할目的으로써 工業組合을設立함을得함 但特別한事情이잇슬때는 二種以上의工業者로써 이를設立함을得함

第二條 工業組合은法人으로함

第三條 工業組合은 左의事業을行함을得함

一、組合員의製品 其原料或은材料又는製造或은加工의設備에對한檢査其他必要한取締

二、組合員의製品의加工又는販賣、組合員의營業에必要한物의供給、共同設備의設置其他組合員의營業에關한共同施設

三、組合員의營業에關한指導硏究調査其他組合의目的을達하기에必要한施設

組合은 前項의事業外에組合員에對하야 營業에必要한資金의貸付又는組合員을爲한其營業上債務의保證을行함을得함

第一項에揭한組合의施設을 組合員의利用에支障이업는境遇에限하야 組合員이아닌者로서 朝鮮總督이定하는바에依하야 이를利用케함을得함

第四條 工業組合은 其名稱中에 工業組合인文字를使用할것 但第五十條의規定에依한工業組合은 統制工業組合인文字를使用할것 工業組合이아닌者는 其名稱中에 工業組合인文字를使用함을不得함 第五十條의規定에依한工業組合이아닌者는 其名稱中에 統制工業組合인文字를使用함을不得함

第五條 工業組合은 定款의定하는바에依하야 其經費를 組合員에게 分賦함을得함

第六條 工業組合은 定款의定하는바에依하야 定款違反者가所有하는物에對하야 押留 其他必要한處分을하고 特히必要잇슬時는 沒收함을得함

第七條 工業組合定款의定하는바에依하야 組合員의事業經營에對한 制限을行하는境遇에잇서서는 總會의議決을지나 이에關한規程을定하고 行政官廳의認可를受할것 其規程을變更하려는境遇 亦同하다

第八條 工業組合前條의規程에基하야 製造又는加工의數量、販賣價格、加工料金其他朝鮮總督의定하는事項에對하야 決定을한때는 遲滯업시 이를行政官廳에 屆出할것 行政官廳이 必要하다고 認定할때는 前項의決定의變更又는取消를命함을得함

第九條 營業上弊害를豫防하거나 或은矯正하기爲하야 又는 工業의健全한發達을圖키爲하야 必要하다고認定할때는 行政官廳은 工業組合에對하야 必要한施設을命함을得함

第十條 營業上弊害를豫防하거나 或은矯正키爲하야 又는 工業의健全한發達을圖키爲하야 特히必要하다고認定할때는 朝鮮總督은 工業組合의組合員又는 其組合의地區內에서 組合員이아니고 其組合의組合員인資格을有하는者에對하야 其組合의制限에 따를것을命함을得함

第十一條 前條의規定에依한命令이엇는境遇에 行政官廳은 取締上必要가엇다고認定할때는 當該官吏로하여금 工場、倉庫、店舖其他의場所에 臨檢하고 物品、帳簿其他의物件을 檢査케함을得함 前項의境遇에잇서서 當該官吏는 工業組合의檢査員으로하여금 必要한補助를行하게함을得함

第一項의境遇에잇서서 當該官吏前條의規定에依한命令에違反한者잇다고認定할때는 被疑者或은參考人을審問하고 又는犯罪의事實을證明할物件의差押을行하고 捜索及差押에關하야는 朝鮮關稅犯則者處分令을準用함

第十二條 行政官廳第十條의規定에依한命令을遵守케하기爲하야 特히必要하다고認定할때는 其命令에따를者에對하야 其製造又는加工의設備의使用을禁止하고又는制限함을得함

前項의境遇에잇서서 行政官廳 取締上必要하다고認定할때는 製造又는加工의設備에對하야 封印을施하고 其要部를除去하고 其他必要한處分을行함을得함

第十三條 第十條의規定에依한命令이엇는境遇에 特히必要하다고認定할때는 其命令의效力을有하는期間을限하야 當該工業組合의地區內에서 當該工業에關한製造又는加工의設備의新設又는擴張에對하야 朝鮮總督의定하는바에依하야 許可를受케함을得함

第十四條 本令에依하야 登記할事項은 登記後가아니면 이것으로써 第三者에對抗함을不得함

第十五條 本令에依하야 登記할事項은 其事實이生한後에二週間以內에 登記所에 이를登記할것 登記할事項으로서 行政官廳의認可를要하는것은 其認可書가到達한때부터 期間을起算함

第十六條 工業組合을設立하려할時는 미리地區를定하고 其地區內에서 組合員인資格을有하는者의 三分의二以上의同意를어더 創立總會를開하고 定款其他必要한事項을定하야 役員을選任하고 朝鮮總督의認可를受할것 但組合員된資格을有하는者의工業의種類가二以上이엇슬때는 各其三分의二以上의同意를得함을要함

前項의同意를得하기가不可能한때라도 特別한事由가엇는境遇에잇서서는 朝鮮總督의認可를受하고 創立總會를招集함을得함

第十七條 創立總會에서의議決及役員의選任은 設立同意者의三分의二以上이出席하고 其議決權의三分의二以上으로써 이를行함 但設立同意者의工業의種類가二以上이엇슬때는 各其三分의二以上의同意를要함

第十八條 設立同意者는 創立總會에서 代理人으로써 其議決權을行함을得함 前項의代理人은 設立同意者로써함을要함 但法人인設立同意者의 其業務를執行하는役員又는支配人은 代理人으로함을得함 代理人은 代理權을證明하는書面을提出할것

第十九條 工業組合의定款에는 左의事項을記載할것 但第五十條의規定에依한工業組合에잇서서는 第六號乃至第九號及第十五號에揭한事項은 이를記載함을不要함

一、目的

二、名稱

三、地區

四、事務所의所在地

五、組合員된資格에關한規定

六、組合員의加入及脫退에關한規定

七、出資一口의金額及其拂込의方法

八、剩餘金의處分及損失分擔에關한規定

九、準備金의額及其積立의方法

十、組合員의權利義務에關한規定

十一、事業及其執行에關한規定

十二、役員에關한規定

十三、會議에關한規定

十四、會計에關한規定

十五、存立의時期又는解散의事由를定한때는 其時期又는事由

第二十條 工業組合은 設立의認可가잇슨時又는第五十條第二項의規定에依하야 定款의作成이엇슨時에 成立함

第二十一條 工業組合은 出資의第一回의拂込이잇슨後二週間以內에 各事務所의所在地에서 設立의登記를할것 但第五十條의規定에依한工業組合에잇서서는 其成立後二週間以內에 이를登記할것

設立의登記事項은 如左하다 但第五十條의規定에依한工業組合에잇서서는 第三號에揭한事項 第十九條第七號及第十五號에揭한事項은 이를登記함을不要함

一、第十九條第一號乃至第三號、第七號及第十五號에揭한事項

二、事務所

三、出資의總口數及拂込한出資의總額

四、第二十四條의規定에依한工業組合에잇서서는 各組合員의氏名又는名稱、住所及保證金額

五、成立의年月日

六、理事及監事의氏名及住所

前項에揭한事項中에變更을生할때는 其登記를할것 但前項第三號에揭한事項에對하야서는 每事業年度末日의現在에依하야 事業年度終了後一月以內에 登記함을得함

第二十二條 組合員은 出資一口以上을有할것 組合員이가질出資口數는 五十口를超過함을不得함 但特別한事由가잇슬때는 定款의定하는바에依하야 이를增加함을得함

第二十三條 組合員의責任은 第二十四條의規定에依한保證責任外에는 其出資額을限度로함

第二十四條 工業組合은 定款의定하는바에依하야 組合財產으로써 其債務를完濟하기不能한境遇에잇서서 組合員의全員이 其出資額外에 一定한金額(保證金額)을限度로 責任을負擔할것을定함을得함

第二十五條 工業組合은 總組合員의同意로써 其組織을變更하고 前條의規定에依한責任을負하는것으로함을得함

第二十六條 新로工業組合에加入한組合員은 其加入前에生한組合의債務에對하야도 亦責任을負함

第二十七條 組合員의五分의一以上의同意로써 會議의目的인事項及其招集의事由를記載한書面을理事에게提出하야 總會의招集을請求함을得함

理事가正當한理由업시 前項의規定에依한請求가잇슨後二週間以內에 總會招集의手續을取하지안흘때는 請求者는 行政官廳의認可를바더 이를招集함을得함

第二十八條 工業組合에는 理事及監事를置할것

常務를擔當하는理事는 行政官廳이 이를任免함

前項以外의理事及監事는 總會에서 組合員又는組合員인法人의業務를執行하는役員中에서 이를選任할것 但組合設立當時의前項以外의理事及監事는 創立總會에서 設立同意者又는設立同意者인法人의業務를執行하는役員中에서 이를選任할것

第十六條第二項의境遇에잇서서는 設立同意者 又는第五十一條第一項의境遇에잇서서는 組合員인資格을有하는者又는法人의業務를執行하는役員中에서 이를選任할것

特別한事由가잇슬때는 前項에規定한理事又는監事는 前項에該當치안는者에서 이를選任함을得함

第一項의規定에依한役員外에 定款의定하는바에依하야 다른役員을置함을得함

第二十九條 常務를擔當하는理事以外의理事의選任은 行政官廳의認可를受치안흐면 其效力을生치못함

第三十條 理事及監事의選任은 總組合員의半數以上이出席하고 其議決權의三分의二以上으로써 이를決함 但定款에別段의定한바이잇슬때는 此限에不在함

第三十一條 組合員은 總會에서 各一個의議決權을有함 但定款의定한바에依하야 一人에對하야 付議決權總數의十分의一을超過치안는範圍內에서 出資口數에應하야 二個以上의議決權을有케함을得함

第三十二條 工業組合은 定款을各事務所에備置하고 또組合員名簿를主要한事務所에備置할것

組合員名簿에는 左의事項을記載할것

一、各組合員의氏名又는名稱及住所

二、各組合員의出資口數

三、各組合員의拂込한金額及其拂込의年月日

四、出資各口의取得年月日

五、第二十四條의規定에依한工業組合에잇서서는 各組合員의保證金額

第三十三條 組合員은 代理人으로써 其議決權을行함을得함 前項의代理人은 組合員又는組合員인法人의業務를執行하는役員又는支配人으로함을要함 代理人은 代理權을證明하는書面을工業組合에提出할것

第三十四條 工業組合은 定款의定하는바에依하야 總會에代하야 總代會를設함을得함 總代會에關하야는 總會에關한規定을準用함 但總代會에서는 解散及合倂의議決을함을不得함

第三十五條 組合員에게經費를分賦하는工業組合에잇서서는 其經費의收支豫算及分賦收入方法은 總會의議決을經할것 但組合設立當時의收支豫算及分賦收入方法은 創立總會에서 이를議決할것

第三十條의規定은 前項의總會의議決에 이를準用함

第三十六條 組合員이其出資의拂込을完了하기까지는 이에配當할剩餘金은 其拂込에充當할것 但取扱한物의數量、價額其他事業의分量에對하야 配當할剩餘金에對하야서는 此限에不在함

組合員에配當할剩餘金又는持分의拂戾가되는金額으로서 計算上不便한端數金額은 이를切捨함을得함

第三十七條 工業組合은 第六十八條第一項의規定에依하야 準用한朝鮮產業組合令第五十三條를除하는外에 持分의拂戾를行함을不得함

第三十八條 組合員인資格을有하는者工業組合에加入하려할때는 組合은正當한理由업시 其加入을拒絶하고又는其加入에困難한條件을附함을不得함

第三十九條 組合員은 朝鮮總督의定하는바에依하야 一定한期間前에豫告를하고 工業組合의事業年度末에잇서서 脫退함을得함 前項의境遇에잇서서 一定한期間은 工業組合의承諾을어든境遇에는 이를短縮함을得함 組合은正當한理由업시 前項의承諾을拒絶함을不得함

第四十條 除名의事由는 定款으로써 이를定함 除名은 總會의議決에依함 但除名한組合員에게 其旨를通知치안흐면 이로써其組合員에對抗함을不得함 第三十條의規定은 前項의議決에 이를準用함

第四十一條 持分의拂戾는 事業年度末부터三月以內에 이를行할것 但第六十八條第一項의規定에依하야 準用한朝鮮產業組合令第五十四條但書의境遇에잇서서는 脫退時부터三月以內에 이를行할것

持分拂戾의請求權은 前項의期間經過의後二年間이를行치안흐면 因하야消滅함

第四十二條 持分의計算을行함에當하야 組合財產으로써組合의債務를完濟함에不足할때는 脫退한組合員은 其負擔에屬할損失額을拂込할것

第四十三條 第二十四條의規定에依한工業組合에잇서서는 脫退한組合員은 脫退前의組合債權者에對하야 其脫退를工業組合登記簿에記載한後二年間 保證責任을負擔함 前項의期間은 總組合員의同意잇슬때는 定款으로써 이를延長함을得함

第四十四條 第二條第一項第一號의規定에依한檢査를行하는 工業組合에잇서서는 檢査員을置할것

第四十五條 工業組合은 檢査員의選任及解任은 行政官廳의認可를受할것

第四十六條 理事의缺員이生한境遇에 其缺員을補充함이엇슬때는 行政官廳은 假理事를選任함을得함

第四十七條 行政官廳이必要하다고認定할때는 工業組合에對하야 業務及財產의狀況에關한報告를命하고 又는檢査를行함을得함

第四十八條 行政官廳이必要하다고認定할때는 工業組合에對하야 定款의變更을命함을得함

第四十九條 工業組合의業務又는財產의狀況에依하야 其事業의遂行을困難하다고認定할때 或은工業組合의行爲가法令、定款或은行政官廳의命令에違反한때 或은公益을害할行爲가잇슬때는 行政官廳은 左의處分을行함을得함

一、總會의決議의取消

二、役員의解任

三、組合의事業의停止

四、組合의解散

第五十條 朝鮮總督은 重要한工業에關하야 國民經濟의健全한發達을期키爲하야 特히必要하다고認定할때는 其定하는地區內에잇서 其定하는工業者에對하야 工業組合의設立을命함을得함

前項의規定에依하야 設立을命한者 朝鮮總督의指定하는期限까지에 設立의認可를申請치안흘때는 朝鮮總督은 定款의作成其他設立에關하야 必要한處分을함을得함

第五十一條 前條第一項의規定에依하야 工業組合의設立을命함에는 創立總會를開하고 定款其他必要한事項을定하고 役員을選任하야 朝鮮總督의指定하는期限까지에 設立의認可를申請할것

前項의創立總會에서의議決及役員의選任은 出席者의三分의二以上의同意로써 이를行함

第五十二條 朝鮮總督第五十條第二項의規定에依하야 定款을作成한때는 理事及監事를命함 前項의理事는 遲滯업시 總會를招集할것 前項의總會에서는 組合設立當時의收支豫算及分賦收入方法을議決할것 第三十條의規定은 前項의議決에 이를準用함

第五十三條 第五十條의規定에依한工業組合은 第三條第一項第二號及第二項의事業을行함을不得함

第五十四條 第五十條의規定에依한工業組合이成立한때는 其組合의地區內에서 組合員인資格을有하는者는 其組合의組合員으로함

第五十五條 第五十條의規定에依한工業組合은 其組合員으로하여금 出資하게함을不得함

第五十六條 工業組合은 第五十條의規定에依한工業組合과 合倂함을不得함

第五十七條 工業組合은 左의事由로因하야 解散함

一、定款에定한事由의發生

二、總會의議決

三、組合의合倂

四、組合의破產

五、第四十九條의規定에依한解散命令

第三十條의規定은 解散及合倂의議決에 이를準用함 但合倂으로因하야 組織의變更과同一한結果를生할때는 其合倂에對하야 總組合員의同意를要함

第五十八條 工業組合의解散及合倂은 朝鮮總督의認可를受치안흐면 其效力을生치안흠

第五十九條 工業組合이合倂을한때는 合倂後存續하는組合에잇서서는 各事務所의所在地에서 變更의登記를 合倂으로因하야消滅한組合에잇서서는 解散의登記를 合倂으로因하야設立한組合에잇서서는 設立의登記를할것

第六十條 淸算人은 其就職의日부터二週間以內에 各事務所의所在地에서 其氏名及住所를登記할것

第六十一條 淸算人이選任된때는 各事務所의所在地에서 其登記를할것

第六十二條 淸算이結了한때는 各事務所의所在地에서 其登記를할것

第六十三條 工業組合의登記에關하야서는 其事務所의所在地를管轄하는地方法院又는其支廳或은出張所로써 管轄登記所로함

第六十四條 設立의登記는 理事及監事의全員의申請에因하야 이를行할것 申請書에는 定款、出資의總口數及出資의第一回의拂込이잇섯다는것을證하는書面並設立認可書를添附할것

第六十五條 事務所의新設、移轉其他登記事項의變更의登記는 理事의申請에因하야 이를行할것 申請書에는 登記事項의變更을證하는書面을添附할것

第六十六條 合倂으로因한解散의境遇에잇서서는 解散한組合의理事及監事의全員、其他의境遇에잇서서는 淸算人의申請으로因하야 이를行할것 申請書에는 解散의事由를證하는書面及理事가淸算人이아닌境遇에는 申請人의資格을證하는書面을添附할것

前項第三項의規定은 合倂으로因한解散의登記의申請에 이를準用함

工業組合이處分으로因하야解散한때는 登記所는 朝鮮總督의囑託에依하야 登記를할것

第六十七條 淸算結了의登記는 淸算人의申請에依하야 이를行할것

第六十八條 朝鮮民事令에依할것을定한 民法第四十四條第一項、第四十五條第二項第三項、第四十六條、第五十條、第五十二條第二項、第五十三條乃至第五十五條、第五十九條、第六十條、第六十一條第一項、第六十二條、第六十四條、第六十六條、第七十條、第七十三條、第七十四條及第七十八條乃至第八十一條、朝鮮民事令에依한것을定한非訟事件手續法第三十八條의二、第百四十一條乃至第百五十一條의六、第百五十四條乃至第百五十八條、第百六十五條、第百七十五條、第百七十六條及第百七十八條並朝鮮產業組合令第五條、第九條、第十條第一項、第十一條、第十四條、第十八條乃至第二十一條、第二十三條、第二十六條、第三十條、第三十一條第一項第二項、第三十二條乃至第三十九條、第四十一條乃至第四十四條、第四十五條第一項、第四十六條乃至第五十一條、第五十三條第一項第二項、第五十四條乃至第五十六條、第五十七條第二項及第五十八條의規定은 工業組合에 이를準用하고 同令第四十一條第二項及第六十二條第一項中四分의三이라함은 三分의二로함

前項의規定에依하야 準用하는朝鮮產業組合令의規定中 組合員의減少에因하는解散에關한規定은 第五十條의規定에依한工業組合에 이를適用치아니함

第六十九條 工業組合聯合會는 工業組合으로써 이를組織함

第七十條 工業組合聯合會는 所屬組合의事業에關한指導、統制其他所屬組合의共同의目的을達하기爲하야 必要한事業을行함을目的으로함

工業組合聯合會는 法人으로함

第七十一條 工業組合聯合會를設立하려할時는 二以上의工業組合이發起人이되야 創立委員會를開하고 定款其他必要한事項을定하고 役員을選任하야 朝鮮總督의認可를受할것 前項의創立委員會의議決은 創立委員의三分의二以上의同意로써 이를行함

第七十二條 工業組合聯合會의理事及監事는 總會에서所屬組合의理事中에서 이를選任할것 但設立當時의理事及監事는 創立委員會에서 이를選任함

第七十三條 第七十五條의規定에依하야 準用한第二十四條의規定에依한工業組合聯合會에잇서서는 所屬組合은 定款의定하는바에依하야 保證責任을負함

第七十四條 工業組合又는工業組合聯合會는 其所屬聯合會의總會의議決을經하야 工業組合聯合會에 加入하고又는脫退하려할때는 總會의議決을經할것을要함

第七十五條 工業組合聯合會에關하야는 第三十條의規定은 前項의議決에 이를準用함 第二十四條의規定을除하는外에 工業組合에關한規定을準用함 但第三條中組合員이라함은 所屬組合의組合員으로함

第七十六條 朝鮮工業組合中央會는 朝鮮工業組合聯合會及工業組合으로써 이를組織함

朝鮮工業組合中央會는 工業組合及工業組合聯合會의發達及連絡을圖함을目的으로함

朝鮮工業組合中央會는 法人으로함

第七十七條 朝鮮工業組合中央會는 其名稱中에 朝鮮工業組合中央會인文字를使用할것

第七十八條 朝鮮工業組合中央會는 一個로하고 其設立은 朝鮮總督의認可를受할것

第七十九條 工業組合及工業組合聯合會는 朝鮮工業組合中央會의會員이됨을得함

第八十條 朝鮮工業組合中央會의定款에는 左의事項을記載할것

一、目的

二、名稱

三、事務所의所在地

四、會員의加入及脫退에關한規定

五、役員에關한規定

六、會議에關한規定

七、經費及其分擔에關한規定

八、存立의時期又는解散의事由를定한때는 其時期又는事由

第八十一條 朝鮮工業組合中央會는 設立의認可가잇슬때는 主된事務所의所在地에서 設立의登記를할것

登記事項은 如左함

一、第八十條第一號乃至第三號及第八號에揭한事項

二、事務所

三、設立認可의年月日

四、設立의年月日

五、理事及監事의氏名及住所

前項에揭한事項中에變更을生할때는 其登記를할것

第八十二條 朝鮮工業組合中央會는 每事業年度終了後一月以內에 事業年度末日의現在에依하야 登記할事項을登記할것

第八十三條 朝鮮工業組合中央會의理事及監事는 總會에서 會員인工業組合又는工業組合聯合會의理事中에서 이를選任할것 但中央會設立當時의理事及監事는 創立總會에서 이를選任함

理事及監事의選任은 朝鮮總督의認可를受치안흐면 其效力을生치아니함

第八十四條 第四條第二項、第二十八條第一項、第三十條乃至第三十四條、第四十六條、第四十八條、第四十九條、第五十七條、第五十八條、第六十條乃至第六十八條第一項、第八十五條及第八十六條의規定은 朝鮮工業組合中央會에 이를準用함 但第六十八條第一項의規定에依하야準用한非訟事件手續法第百四十一條及朝鮮產業組合令第十條第一項第十八條乃至第二十一條、第四十一條、第四十三條、第四十四條、第四十六條乃至第四十九條、第五十一條、第五十三條第一項、第五十四條、第五十六條、第五十七條第二項及第六十四條의規定을除함

第八十五條 左의境遇에잇서서는 工業組合、工業組合聯合會又는朝鮮工業組合中央會의理事、監事又는淸算人을 五百圓以下의過料에處함

一、本令에依하야 行政官廳의認可를受할境遇에잇서서 認可를受치안흘때

二、本令에依한登記를行함을怠하거나 又는不正한登記를行할때

三、本令에依한屆出을하지안커나 又는不正한屆出을行할때

四、行政官廳又는總會或은總代會에對하야 不實한申立을하거나 又는事實을隱蔽한때

五、本令에依한行政官廳의檢査를拒絶、妨害又는忌避하거나 又는本令에依한報告를怠할때

六、本令에依한總會又는總代會의招集을怠할때

七、本令에依한事務所에備置할書類에記載할事項을記載치안코 又는不正의記載를한때 또는正當한理由업시 其閱覽을拒絶한때

八、本令에違反하야 組合員의持分을拂戾한때

九、本令에違反하야 組合의持分을取得하고 또는質權의目的으로 이를受한때

十、本令에違反하야 剩餘金을配當하거나 또는破產의宣告를請求하지안는때

十一、本令에違反하야 出資一口의金額或은保證金額을減少하고 第四十三條의責任期間을短縮하거나 또는組合의合倂을한때

十二、本令에依한公告를怠하고 또는不正의公告를한때

十三、淸算의結了를遲延할目的으로 債權者에對하야 本令에違反하야 財產을分配한때

十四、法令또는定款에違反하야 剩餘金을處分한때

十五、組合의目的이아닌事業을한때

第八十六條 朝鮮民事令에依할것을定한 非訟事件手續法第二百六條乃至第二百八條의規定은 前條의過料에 이를準用함

第八十七條 第十條의規定에依한命令(第七十五條及第八十四條에依하야準用하는境遇를包含함)또는第十二條第一項의規定(第七十五條에依하야準用하는境遇를包含함)에違反한者는 五百圓以下의罰金에處함

第八十八條 第十條의規定에依한命令(第七十五條에依하야準用하는境遇를包含함)에違反한때에 販賣의目的으로 工業組合이 前項의犯罪에關한物件을所持하는者는 千圓以下의罰金에處함

前二項의境遇에잇서서는 犯人이所有하고또는所持하는物品을沒收함 萬若其全部또는一部를沒收할수업슬때는 其價額을追徵함

第八十九條 第十三條의規定에依한命令에違反하야 許可업시設備의新設、擴張을한者는 千圓以下의罰金에處함

第九十條 工業組合에關한罰則은 其代理人、戶主、家族、同居者、雇人其他의從業者가 其業務에關하야 前二條의罪를犯한때에는 自己의指揮에依한것이아니라는理由로써 其處罰을免치못함

第九十一條 第八十七條乃至第八十九條의罰則은 其者가法人인때에는 理事、取締役其他의法人의業務를執行하는役員에 未成年者또는禁治產者인때에는 其法定代理人에 이를適用함 但營業에關하야 成年者와同一의能力을가진未成年者에對하야는 此限에不在함

第九十二條 正當한理由업시 第十一條의規定(第七十五條에依하야準用하는境遇를包含함)에依한當該官吏의臨檢、檢査、捜索또는差押을拒絶하거나 妨害또는忌避한者는 五百圓以下의罰金에處함

第九十三條 工業組合의理事、監事또는淸算人 또는檢査員이 其職務에關하야 賄賂를收受하거나 또는要求、約束한때에는 三年以下의懲役또는千圓以下의罰金에處함

第九十四條 工業組合의理事、監事、淸算人또는檢査員이 不正하게檢査證을使用하거나 偽造、變造의證票或은檢査證을行使한者는 三年以下의懲役에處함 其目的으로 行使의目的으로 檢査證을偽造、變造한者도 亦同함

第九十五條 前條第一項에揭한者에對하야 賄賂를交付、提供또는約束한者는 一年以下의懲役또는五百圓以下의罰金에處함 前項의罪를犯한者가自首한때에는 其刑을減輕또는免除할수잇슴

第九十六條 第九十三條에揭한罪는 朝鮮刑事令에서依할것을定한刑法第三條의例에따름

附 則

本令施行의期日은 朝鮮總督이 이것을定함

本令施行의際에 工業組合이아니고 其名稱中에 工業組合의文字를使用하는者는 本令施行後六月以內에 其名稱을變更할것

第八十七條의規定은 前項의期間內에 前項揭示된者에는 適用치안흠

朝鮮營業稅令 第三條 第一項中「產業組合」下에 「、工業組合、工業組合聯合會」를加함

朝鮮登錄稅令 第七條 第一項中「產業組合令」下에 「、工業組合令」 朝鮮工業組合聯合會、朝鮮工業組合中央會」를 「產業組合令」下에 「、朝鮮工業組合令」을加함

朝鮮日報愛讀者의 全家庭에!!

日の丸と共に輝く

東洋一の主婦之友

李王大妃殿下 『主婦之友』台覽長年に亘る

中央物價委員 『主婦之友』顧問 山田わか先生謹話

今回 朝鮮愛讀者大會의때에 李王家에 參上御機嫌을 奉伺하엿든바 李王大妃殿下께옵서는 長年에 亘하야 『主婦之友』를 御愛讀하옵시고 大部의 『主婦之友』를 御室內에 備置하시와 여러가지 御參考하옵신다고 側近者로부터 承聞하엿슴니다 御婦德이 노프시와 全朝鮮婦人의 우러러 뵈옵는 大妃殿下의 御事이옵기 感激을 모르겟슴니다 이 感激을 全朝鮮에 傳하와 今後도 소홀치안코 『主婦之友』의 充實에 盡力코저하는 바입니다

非常時に伸びる 『主婦之友』の絶對的強味

家庭에!!學校에!!戰線에!!職場에!!

모든 雜誌를 通하야 東洋一의 發行部數를 가진 『主婦之友』는 雜誌報國의 念願에 불타는 社員數百名이 이 一冊의 雜誌를 爲하야 日夜心血을 傾注하야 만드러내는 辛苦의 結晶입니다 이 大信念이 잇스므로 非常時에도 더욱 躍進하는 것입니다 『主婦之友』의 正當한 時局認識에 對하야는 內務省當局에서도 激賞하엿습니다 『主婦之友』는 누가읽어도 滋味가잇고 有益하게 苦心하고 만들고 잇습니다 이 一冊이 銃後의 家庭에 잇스면 얼마나 큰도움이될지 모릅니다 『主婦之友』만 반겨하는 것입니다

全朝鮮…… 一家に必ず一冊『主婦之友』

只今이申込의絶好機입니다!

東洋一의 發行部數를 자랑하는 『主婦之友』는 時局下 朝鮮에서 斷然他誌를 壓倒하고 잇슴니다 朝鮮의 여러분의 熱熱한 支持에 應하야 紙價節約의 際 內地의 配給은 制限하지라도 朝鮮에는 特히 增配해서 便宜를 圖謀하려고 합니다 그러나 增配도 無限히 繼續되는것은 아닌故로 이 好機를 일치말고 只今곳 近處의 書店에 豫約申込해주십시요 豫約申込을 하시면 賣切되야 못살念慮는 업슴니다

萬一書店이 不便하신 분은 東京神田主婦之友社에 申込해주십시요 一年分八圓(送料共)입니다 振替로 送金하시면 便利합니다 (振替東京一八〇番)

『主婦之友』主催 『婦人愛國의歌』朝鮮大會

大盛會御禮

今後도大奉仕計畫山積!!乞期待!!

主婦之友社의 『婦人愛國의歌』朝鮮大會에 對하야는 外務大臣宇垣一成閣下도 有意義한 企劃이라고 해서 激賞을 주셧고 朝鮮總督南次郞閣下 또 朝鮮의 여러분의 熱誠에 應한 이 大計畫이 全朝鮮官民一致의 支援에 依하야 大成功을 收得하게 된것을 主婦之友社로서 기픠 感謝하는 바입니다

또 大會當夜는 大盛會엿기 때문에 入場치못하신 여러분도 만허서 今後도 一層 『主婦之友』를 支援해주시옵기 懇願하나이다

朝鮮、滿洲各地盛會又盛會

大連大會 新京大會 奉天大會 平壤大會 京城大會 大邱大會 釜山大會

內地에서는 東京 大阪 名古屋 吳 福岡各地方서 開催 全國官民의 熱狂的인 『婦人愛國의 歌』가 銃後의 赤誠을 結合하고 그 意氣를 高揚하고잇는것은 主婦之友社로서 이以上의 感激이 업습니다

百餘件凌辱自白犯 懲罰못할法의弱點

被害女性의告訴업서不起訴

瑞氣山"에로깽"事件의餘沫

【平壤支社發】 백여명의 여성을 [illegible] "에로깽"의 일당이 [illegible] 평양서기산(瑞氣山)공원에 [illegible] 평양부 서성리(西城里) 안용석(安龍錫)(二四)을 수괴로한 색마 의일당육명은 평양서에 검거되 [illegible] 까지 [illegible] 사실이 [illegible] 피해자의 신고 [illegible] 고소가 업서 [illegible] 불기소(不起訴) [illegible]

海上의大活劇!

五十餘密航者와釜山署員亂鬪

二十餘名溺水騷動

【慶南支社發】 칠월삼십일오전세시경에 부산부영도리해안(釜山府瀛島里海岸)에서 밀항자들 다수가 밀항하려한다는 급보에 부산서 고등계원 오명이 현장에급행하여서 마침출범하려는 밀항선에 뛰어드러가 뿌로커-들과 대격투를할때 밀항선이 기우러저서 밀항자중이십여명이 물에빠젓스므로 형사대의 일부는 바다에 빠진밀항자를 구조하고 일부는 뿌로커들을 체포하는등으로 오전다섯시반에 밀항자오십명과뿌로커-다섯명을 체포하엿다고한다 이뿌로커-들은 [illegible] 밀항자는 [illegible]

送還者또多數

【慶南支社發】 칠월삼십일 아침 [illegible] 일본 [illegible] 해안에서 [illegible] 밀항자 [illegible] 부산수상서(釜山水上署)에게 체포되엿다고하는데 [illegible]

道會議員補選

【牙山】 충남도회의원(忠南道會議員)에 대하야는 아산군회의원 [illegible] 다고 [illegible]

李容俊送別獨唱會 二日公會堂에서

【沙里院】 경성(京城) 평양(平壤) [illegible]

落雷로五人死傷

三名卽死二名은火傷

益山郡春浦面의慘事

【裡里】 지난이십칠일오후다섯시경에 익산군춘포면오산리(益山郡春浦面梧山里)에서는 락뢰(落雷)로인하야 삼인(三人)이 직사(卽死)한사실이잇다 [illegible] 세사람은 제초(除草)중 소나기를 피하다가 락뢰로인하야 [illegible] 참사(慘事)가 잇섯다 [illegible]

滿洲移民四百名 益山郡에서周旋

【裡里】 만주국건설(滿洲國建設)동안에 이래칠개성상(七個星霜)이 경과되여 서정기구(庶政機構)가 정돈되여감을 따라 치안(治安)을 확보할수잇스매 조선농민(朝鮮農民)은 신천지(新天地)에 희망을두고 이주(移住)하는자가 속년증가하고잇는 현세에 익산군(益山郡)에서는 작년봄에 집단이민(集團移民)으로서 [illegible]

夏金剛카메라巡禮 (三) 三仙岩 (萬物相)

浸水는거의全市 下水溝不備도一因

興南市內大水亂詳報

【咸南支社發】 기보 지난삼십일 오전여섯시로부터 쏘다진 근래희유의 대폭우는 약한시간동안에 폭포가쏘다지듯이 나려서 흥남(興南)전시가지는 완연히물바다로 화하야버렷다 침수의 중심지는 신성(新城) 천기(天機) 상천기리(上天機里) 신천기리 내호(內湖) 구룡리(九龍里) 동흥남(東興南)의거리 [illegible]

新興鐵道一時不通

朝窒會社一時休業

朝窒煙突에落雷

西湖津서도騷動

沈水家屋八十戶

【西湖津】 [illegible]

海草指導協議會

小年이溺死 잉어잡다가

珍島西巨次漁場

漁獲百萬圓突破

【木浦】 진도서거차도(珍島西巨次島)부근에는 [illegible]

益山郡各團體 勤勞隊를組織

【裡里】 [illegible]

生活改善協議

【全北支社發】 [illegible]

官印公文書僞造 未完成土地詐欺

平壤署에서五名逮捕

【平南支社發】 [illegible]

全州受恩給者 九百餘圓獻金

【全北支社發】 [illegible]

雲山郡民의赤誠 高射重機銃獻納

支那事變一周年記念으로!

【雲山】 [illegible]

暴行兩件

【天安】 [illegible]

長篇小說 林巨正 【144】

洪碧初 作 金熊超 畫

피리 (廿五)

[illegible]

漁具 投網、鳥捕網、釣竿、繼竿、釣針、絹糸、麻糸、綿糸、其他各種

京城府黃金町四丁目 製造 卸商 海鮮商會 電話本局四三七〇番・振替京城一〇五七九番 (定價表進呈)

京城府仁寺町一七八番地(寺洞四街里) 內科 小兒科 入院完備 室 醫學博士 姜聲郁 姜內科醫院 電話光二六六五番

檢眼無料 (學生限) 檢眼於院本眼科

檢眼◇ [illegible]

◇眼鏡◇ [illegible]

京城驛前 セブランス病院

セブランス眼鏡部

新マツダランプ로一個年 三千萬키로왓트時의電力節約!

最近我國에잇서서 燈火에 使用되고잇는 一個年의 總電力量은 約壹億五千萬키로왓트時의巨大한量에達하고잇습니다。

今日의 非常時局에際하야 電力의節約은 刻下의急務입니다

新マツダランプ는 同量의電力을 消費하는 他種의電球에比해서 밝음이 二割이나 增加합니다。

故로 二割의電力을 節約해서 現在와同樣의밝음을 어들수잇게됩니다

그結果는 150,000,000(키로왓트時)×0.2=30,000,000(키로왓트時)

卽三千萬키로왓트의節約이됩니다

東京電氣株式會社

カゴメ ケチャップ (가고메 케찹)

(滋養豐富한토마토의調味料)

따뜻한家庭用 치킨라이스

材料 鷄肉五十匁 玉葱一個 [illegible]

만드는法 [illegible]

カゴメソース本舖 愛知トマト製造株式會社 名古屋市外上野村

和信 特賣場의 盛夏雜貨奉仕提供

時局下家庭經濟에奉應코저 特賣場獨自의破格大奉仕! 上旬特別奉仕!

奉仕品의一例

[illegible]

家庭實用 硝子器奉仕!

汚損品處分

和信 京城

朝鮮工業組合令 今日制令으로公布

朝野多年의要望達成

◇…大野政務總監談

本日制令第二十七號로 朝鮮工業組合令이 公布되어 朝野多年의 要望이 實現되게 된 것은 慶賀에 不堪하는 바이다

本令은 中小工業者의 協同組織에 依하야 中小工業의 改良發達을 圖하는 것을 主要目的으로 制定된 것으로 工業組合에 對하야 統制, 資金의 貸付 其他 各種의 事業能力을 附與한 同時에 組合統制의 實際에 關한 規定을 設定하야 [illegible]

[illegible]

公布의 趣旨

◇…穗積殖産局長談

多年要望되고잇든 朝鮮工業組合令은 드디어 本日附制令第二十七號로서 公布되어 産業의 重要部門을 占하는 工業의 改良發達에 [illegible]

[illegible]

近時 大資本의 大工業의 勃興

[illegible]

朝鮮 工業의 特殊性

[illegible]

平時 戰時의 工業

[illegible]

業者 自體의 覺悟

[illegible]

組合 統制의 强化

[illegible]

近近 施行規則도 發布

[illegible]

工業組合法과 相違되는 諸點

一、事業=附帶事業으로서 [illegible]

二、[illegible]

三、[illegible]

支那

[illegible]

中小工業 金融疏通?

工業組合令實施의 成果를 金融界에서도 期待

朝鮮工業組合令은 本八月一日 드디어 公布되엿는데 金融界도 中小商工業金融 軍需下請工業金融의 所謂時局的 金融問題를 에워싸고 이法令實施의 成果에 對하야 多大한 期待를 하고잇다 中小工業金融及 軍需下請工業金融은 從來에도 鮮銀 商銀等이 主로 若干積極的으로 調査研究를 하고 現在도 이러한 性質의 金融은 兩行이 모두 相當額에 達하고잇스나 이것은 全部個人 金融이요 統制的乃至系統的의 組織的 金融이 아니고 業者連帶의 信用을 基礎로하는 金融은 工業組合令에 依한 業者의 統制가 必要한 以上 工業組合의 結成에 依하야 中小工業者에 對한 金融을 若干 容易케하기 쉬운 立場에 銀行들이 잇게 되엿슴에 此種金融의 疏通은 顯著히 促進될 것이라 한다

[illegible]

胚芽米轉向과 中小精米業

工組結成식혀 救濟?

朝鮮의 胚芽米問題는 現在正確한 展望은 困難하나 內地의 最近 狀況을 보아 早晚朝鮮의 精米業界도 轉換을 하지아니치 못할 것으로 보이여 過般의 穀協理事會에서도 精米業은 어떠한 轉換을 豫想하야 爲先混砂에서 無砂로 轉向할 것을 協議하엿는데 農林局에서도 胚芽米振興에 따라 精米界의 前途에는 機械設備, 改裝, 其他困難한 問題가 잇스므로 그 對策을 考慮中이다 그리고 大資本은 如何를 가장 問題되는 것이 中小業者인데 資本力이 薄弱하므로 自力으로서 이 情勢에 對應할 수 잇슬는지 자못 疑問이며 國策上 白米에서 胚芽米로의 轉向을 從하게 되면 此等中小業者에 對하야서는 相當程度의 保護政策을 取할 方針인데 工業組合令에 依한 組合을 組織시켜 어에 依하야 救濟策을 講할 모양이라 한다

朝鮮의 轉業補償

組合을 通해서 統制的遂行

物資動員計畫에 依한 平和産業의 萎縮에 追隨하는 轉業失業의 對策은 고무工場을 爲始하야 朝鮮內에서도 看過치 못할 重要問題로 되엿스므로 總督府에서도 軍需工業의 勃興, 代用品工業에 轉換等에 對하야 種種研究를 進行하는 一方 轉業失業補償에 要하는 經費를 計上하야 이미 第二豫備金으로부터의 支出을 要求하고잇는 모양인데 商工課로서는 此等의 助成도 資金融通 其他補償에 對하야서는 直接個人에 對하야하는 것은 各種의 不便을 생기게하는 外에 充分한 效果를 期待할 수 업스므로 工業組合同業組合乃至任意組合을 通하야 統制的으로 行할 方針인데 組合이 全혀 存在하지 안는 것에 對하야는 그 組織을 指導慫慂할 터이라 한다

工組令施行 빨러야 九月

工業組合令施行細則은 이미 商工課의 成案을 어덧스므로 一兩日中에 審議室에 廻付하야 八月中旬頃 公布될 豫定인데 稅務手續 形式及基本定款의 作成等 手續整備의 必要도 잇서서 組合의 施行을 빨러야 來月初의 豫定이라 한다

組合員이 二道以上이면 總督府直接監督

一日附公布된 朝鮮工業組合令에 依하면 事務理事의 任免 任期 中理事監事의 解任 組合總會에 依한 任期中 理事監事의 解任權의 [illegible]

朝取서 正租上場 十二月限부터實施?

當局의 全面的諒解로

朝鮮取引所에서는 多年의 懸案인 正租淸算上場을 總督府에 申請中이던바 大體全面的으로 當局의 諒解를 어덧스므로 目下 田端理事를 中心으로 이에 必要한 業務規定의 改正을 急히 하고잇는데 一、銘柄이 너무 만흔것 二、正租의 生産檢査가 萬全을 期할 수 업는것等으로 早急히 實行에 옴기지 못할 狀態에 잇서 結局 諸準備를 마치고 實施하는 것은 十月 發會의 十二月限 或은 十一月發會의 一月限으로부터 될 모양이라 한다

過燐酸公定價格

過燐酸의 公定價格에 對하야 八月一日 過燐酸製造業組合에서 理事會를 開催하고 農林省에 答申할 터이라는데 農務課長에 [illegible]

商銀鍾路支店長更迭

商銀에서는 責任者異動을 七月三十日附로 如左히 發令하얏다 (括弧內는 舊職名)

▲命鍾路支店支配人(平壤支店支配人) 關谷淸二郎 ▲命平壤支店支配人(咸興支店支配人) 久保左一 ▲命仁川支店支配人(本町支店支配人) 中島仙治郞 ▲命本町支店支配人(檢査役) 葛西理作 ▲命咸興支店支配人(鎭南浦支店支配人) 李鍾泰 ▲命鎭南浦支店支配人(會寧支店支配人) 河島芳太郞 ▲命會寧支店支配人(調査役) 長谷尾哲次郞 ▲命審査課長(仁川支店支配人) 豆生田健一郞 ▲命檢査役(檢査役) 山本保 ▲命檢査役(鍾路支店副支配人) 西野莊三 ▲解鍾路支店支配人囑託(常務取締役) 金額玉 ▲解審査課長兼檢査室事務囑託(常務取締役審査課長) 井上清

金貨幣의鑄潰禁止規定緩和 國境의無爲替輸出取締緩和

八月一日 朝鮮總督府令第百五十號로서 外國爲替管理法에 基한 命令이 改正되엿다

其一은 從來絶對的으로 禁止되여잇든 金貨幣의 鑄潰는 今後 朝鮮總督의 許可만잇스면 鑄潰할 수 잇게 되엿다 이것은 最近所謂金總動員運動 獻金運動等이 擡頭하야 金을 政府에 賣却또는 獻納하려는 사람이 만흔 事情에 鑑하야 此際에 金貨幣鑄潰의 絶對的禁止規定을 緩和하야 政府에 對한 金貨幣賣却의 便宜를 圖謀하고 [illegible]

其二는 國境에잇서서의 無爲替輸出의 取締의 緩和인데 此等의 物品에 對하야는 無爲替輸出의 許可를 밧지안어도조코 또 無爲替輸出의 報告도 必要하지 안케되엿다

一、大正九年法律第五十二號第二條의 物品

(一) 旅客또는 貨物을 運搬하기 爲하야 國境을 出入하는 車輛其他의 運搬具及其備品, 附屬品

(二) 右의 車輛內에서 消費하는 食料品, 燃料其他의 消耗品但稅關이 相當하다고 認定한 物品에 限함

二、同法律第一條의 二의 物品

(一) 陸接國境을 거처 朝鮮에 輸入하고 一年內에 再輸出하는 鐵道車輛及其備品, 附屬品但朝鮮總督府의 認可를 어든 輸入하는 것에 限함

三、同法律第六條의 物品

(一) 朝鮮總督이 定한 陸接國境接地域內에서 使用하는 物品但朝鮮總督의 指定한 것에 限함

(二) 咸鏡北道로 滿江口에 이르는 鐵道沿線地域 平安北道義州郡水口鎭에서 [illegible]

(三) 亦是 右의 住民이 [illegible]

株式 再落

環境惡化

今日의 市勢 [一日]

前場低落

休日中外電도 不蘇滿國境問題再燃으로 一般人氣는 이에 萎縮되여 賣氣勢이며 [illegible]

後場迷很

[illegible]

後場續軟

[illegible]

國境再次險惡 賣人氣로逆轉

國民政府의 重慶遷移는 戰局의 大進展을 示한 것으로서 漢口陷落이 在近한 것과 工業俱樂部에서의 池田藏相의 輸出振興策强調演說等을 好感하야 東新百四十圓關門 [illegible]

前途樂觀不許

[illegible]

國債閑散

[illegible]

期米 漸弛

薄弱發會後

前場反押

[illegible]

薄下納로發會

違作의前提?

大體十月限은 新米期의 限月로 [illegible]

朝鮮晴, 內地雨

[illegible]

正米 區區

各地商狀

京城少高

[illegible]

仁川上進

[illegible]

釜山昂高

[illegible]

大邱保合

[illegible]

群山軟調

[illegible]

木浦堅騰

[illegible]

今日財界一日

◆米 (單位錢)

	今日後止	比前日前止
仁川期米先限	[illegible]	[illegible]
大阪期米先限	[illegible]	[illegible]
京城白米(五等)	[illegible]	[illegible]
正租(仁川)一等	[illegible]	[illegible]

◆株 (單位十錢)

◆商品 (大阪單位)

[illegible]

朝取期米取組內容

[illegible]

海外經濟 [illegible]

銀行券 [illegible]

金利 手形交換 [illegible]

豆油粕 麥粉 [illegible]

金銀價 [illegible]

對外爲替 [illegible]

正米 [illegible]

正租 [illegible]

雜穀 [illegible]

綿絲布 [illegible]

滿洲商況 [illegible]

株式 [illegible]

期米 [illegible]

京城物價 一日 [illegible]

砂糖 [illegible]

生絲 [illegible]

人絹 [illegible]

棉花 [illegible]

綿絲 [illegible]

南鵬 [illegible]

京城 益康 金益證券 仁川

東 仁川海岸通三丁目 趙俊鎬取引店